HORROR

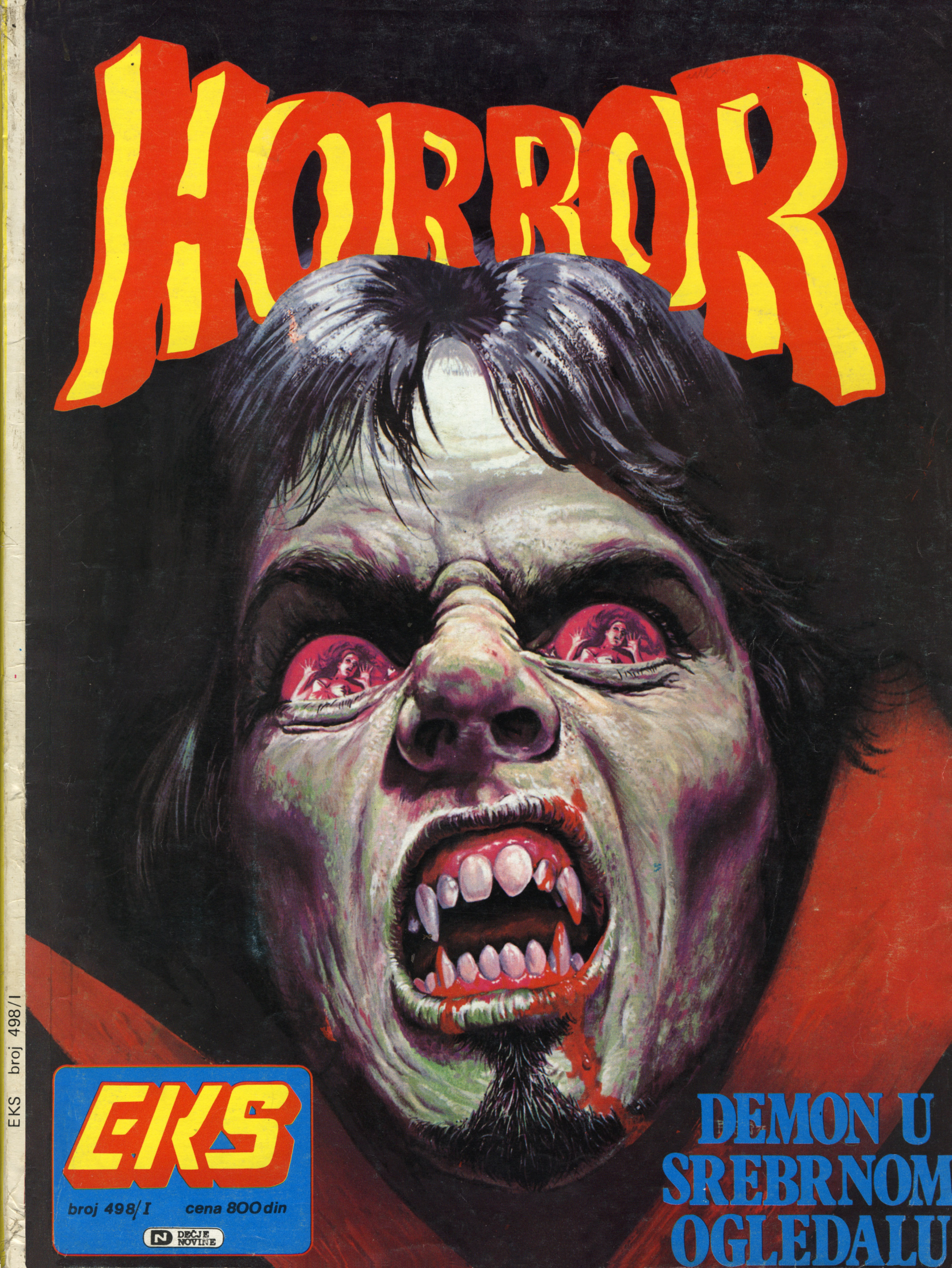

EKS

broj 498/I cena 800 din

DEČJE NOVINE

DEMON U SREBRNOM OGLEDALU

EKS broj 498/I

PROLEĆE U LONDONU--
GRADU KOJI JE NEKAD VLADAO SVETOM -- ALI SADA SE SVE IZMENILO.
ON JE, ISTINA, I BIO NEŠTO POSEBNO -- ALI JE POSTAO SASVIM NALIK NA DRUGE GRADOVE ...
ŽIVOT SE IZMENIO-- I SMRT SE IZMENILA. ČINI SE DA JE TU LJUDSKI ŽIVOT SADA ŠTO I U JUŽNOM BRONKSU. PITAJTE KOGA HOĆETE --
--PITAJTE ARABELU MORLI...
...DOK JOŠ MOŽETE...
AAAAHH! UGANULA SAM--!
STIVEN, MOLIM TE-- PREKINJEM--
--NEMOJ, MOLIM TE!
NEĆE TE BOLETI, ARABELA, MILA...
...OSETIĆEŠ SAMO MALECKU BOL, LJUBAVI...
...A ONDA IDE BLISTAVA VEČNOST--
...KAD KAO I JA POSTANEŠ BESMRTNA!
SMRTNIČE! USUĐUJEŠ SE--TI!!
NE NOĆAS, SRCE--!
OD OVOG TRENA, ZUBO, GOTOVO JE S TVOJIM VRBOVANJEM!

TRAŽEN ZBOG UBISTVA

Story: CHRIS CLAREMONT Art: TONY DeZUNIGA

BEZOBRAZNI SMRTNI TUPANE--
SAMO POŽURUJEŠ ČAS SVOJE SMRTI!
NE NAMERAVAM DA UMREM, NOĆAS, MILI--
TWUNGH!
A NI JA, SMRTNIČE!
DOBAR POTEZ, ZUBO-- PRAVI SI MAJSTOR S TIM MAČEM--!
IMITIRAŠ DŽEKA TRBOSEKA, A?
UČIO SAM KOD NAJBOLJIH MAČEVALACA EVROPE--I SVE IH NADMAŠIO--!
SMEŠAN SI MI S TVOJIM DRVENIM NOŽEVIMA--KRATKA VEŽBA, NIŠTA VIŠE!
SA OVAKVIM REFLEKSIMA? MA, HAJDE, ŠALIŠ SE--
NE, BLEJD-- SASVIM SIGURNO SE NE ŠALIM--
ZZZZZUK!
HAA!
DO VRAGA! FINTA--!
AAAH!

NEŠTO SI UĆUTAO, SMRTNIČE?
NISAM. TU SAM--
-- MOŽDA I JESI NAJBOLJI MAČEVALAC NA SVETU--ALI SI ME PROMAŠIO.

ALI PONOVO NEĆU--
--ŠTAA!
K-THUD!
NE VREDI TI, ZUBO--NISI ISKORISTIO PRILIKU!

V-DOOOGH!
A U OVOM POSLU--

-- NEMA POPRAVNOG ISPITA!

UŽIVAJ U PAKLU, NAKAZO!
AJA-A-A

KAO I OBIČNO, BLEJD JE POTRAŽIO GOVORNICU I POZVAO HITNU POMOĆ, ZA DEVOJKU, I POLICIJU-ZA LEŠ.
POLICE
KAO I OBIČNO, HITNA POMOĆ JE STIGLA PRVA.
ZNAO SAM DA SI TI, BLEJD!
HAJDE, UPADAJ OVAMO S NAMA! ČEKAJU TE U SKOTLAND JARDU!

KAKO BI BILO DA PRESKOČIMO OVAJ PUT--STALNO--
ULAZI-- DOK TI ZUBE NE RAZBIJEM ŠTO PROTIVREČIŠ--!
O-KEJ, SHVATAM--BIĆU... DOBAR!

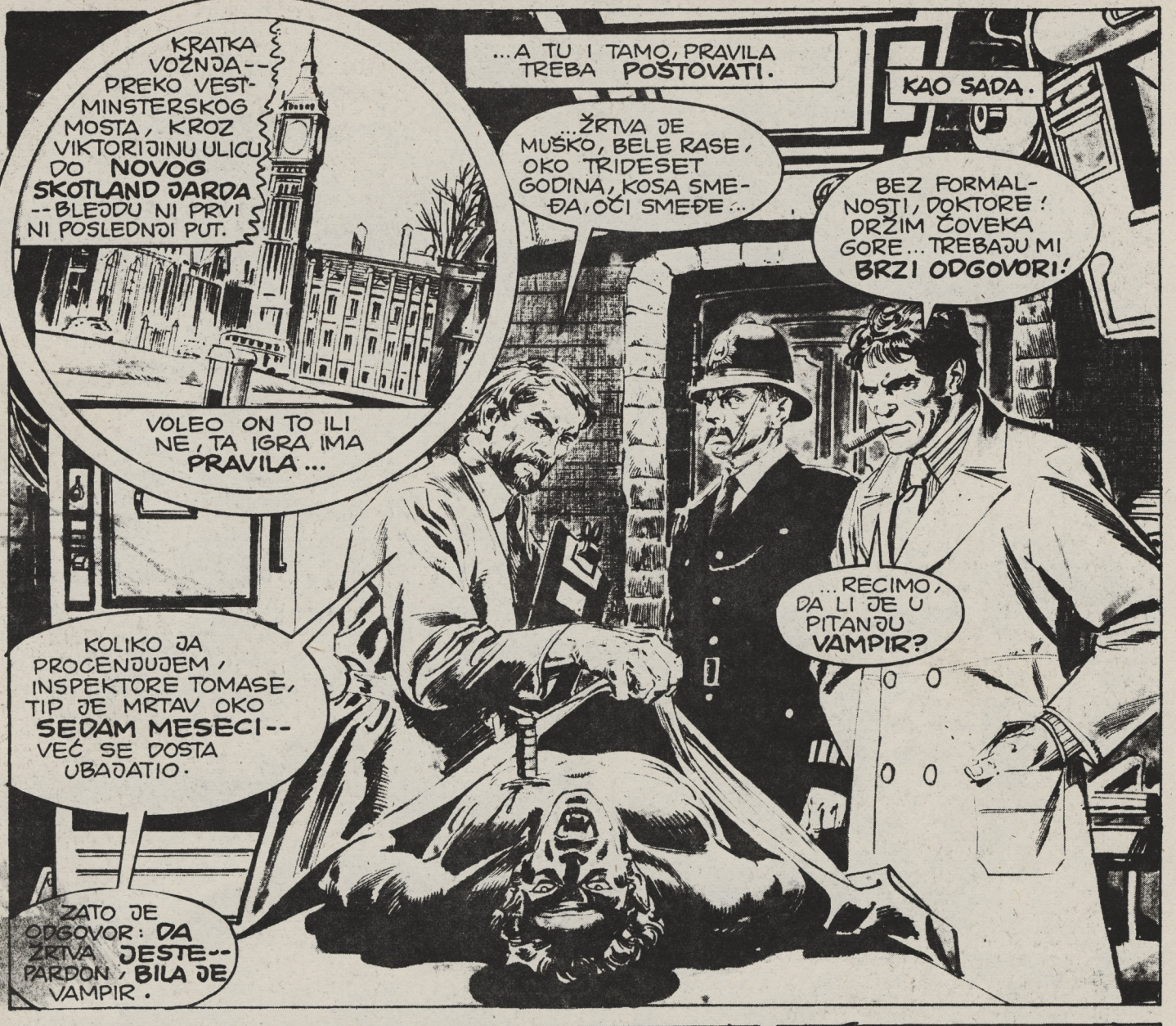
KRATKA VOŽNJA--PREKO VESTMINSTERSKOG MOSTA, KROZ VIKTORIJINU ULICU DO NOVOG SKOTLAND JARDA--BLEJDU NI PRVI NI POSLEDNJI PUT.
VOLEO ON TO ILI NE, TA IGRA IMA PRAVILA...
...A TU I TAMO, PRAVILA TREBA POŠTOVATI.
KAO SADA.
...ŽRTVA JE MUŠKO, BELE RASE, OKO TRIDESET GODINA, KOSA SMEĐA, OČI SMEĐE...
BEZ FORMALNOSTI, DOKTORE! DRŽIM ČOVEKA GORE... TREBAJU MI BRZI ODGOVORI!
...RECIMO, DA LI JE U PITANJU VAMPIR?
KOLIKO JA PROCENJUJEM, INSPEKTORE TOMASE, TIP JE MRTAV OKO SEDAM MESECI--VEĆ SE DOSTA UBAJATIO.
ZATO JE ODGOVOR: DA ŽRTVA JESTE--PARDON, BILA JE VAMPIR.

MORGI
PA, INSPEKTORE? OPTUŽIĆETE ŽIVOTINJU KOJA MI JE UBILA SINA?
NE, MR ROUK, NEĆEMO. NE MOŽEMO--JER, PRAVNO, NIJE IZVRŠENO UBISTVO.
PREMA NAŠEM PATOLOGU, VAŠ SIN JE MRTAV VEĆ SEDAM MESECI...

TO JE NEKA BUDALA--
NE, SER, NIJE.
ALI REDOVNO SAM VIĐAO SINA, BLISKI SMO...

IZVINITE, SER, POSAO ME ZOVE--ALI ŽALIM, VIŠE NO ŠTO MISLITE...
PRIČAŠ MI PRIČU! KAKO... SEDAM MESECI--SINOĆ SMO ZAJEDNO VEČERALI. KAKO, ZA IME SVETA?!

...TAKO MI SVEGA GLAVNI INSPEKTOR TOMAS--
-- ŠTO SI SE ZADRŽAO? IZGUBIO SAM NADU DA ĆEŠ DA SE POJAVIŠ.
USTAJ TI IZ MOJE STOLICE!
RAZUMEM-- GLAVNI INSPEKTORE TOMASE-- RAZUMEM!

DOSTA IZMOTACIJE, BLEJDE -- NISAM ZA TO NOĆAS.
A DA TI KAŽEM ZAŠTO? DOLAZIM IZ MRTVAČNICE -- GDE JEDAN SLOMLJENI STARAC TREBA DA SHVATI ZAŠTO PUŠTAMO UBICU NJEGOVOG SINA...

REKAO SI MU? REKAO ISTINU?
DA JE NJEGOV DEČAČIĆ UMRO PROŠLE GODINE? DA MALIŠA NOĆIMA KOLJE MLADE ŽENE?

DA JE TAĐ NITKOV BIO VAMPIR?
VIDIMO SE, ŠEFE.
CHIEF INSPECTOR
NISMO JOŠ GOTOVI, BLEJD!

HEJ, PAZI!
NE-- TI PAZI, DRUŠKANE! DOSTA MI TE JE, BLEJD! DOVDE MI JE!
DOVOLJNO MI JE ŠTO TRPIM KVINSIJA HARKERA I REJČEL VAN HELSING -- ALI ONI BAR SARAĐUJU SA JARDOM!
A TI NE! TI MORAŠ DA SI USAMLJENI JAHAČ!

PA ŠTA ONDA, ŠEFE? ŠTA TO SMETA TEBI?! A?!?

SAMO OVO-- SVAKI PUT KAD DOVUČEŠ LEŠ OVAMO, MENE ČEKA GOMILA DA ME LINČUJE--
NA VRATU SU MI ADVOKATI, OŽALOŠĆENI RODJACI, KOMŠILUK, RASISTI-- SVI TRAŽE TVOJU GLAVU!
EVO, KRENUO JE NOVI BROJ LUDILA PETKOM UVEČE...
...DOĐE MU KAO REDOVNA HUMORISTIČKA SERIJA.
A U STVARI-- JA RADIM OVO ZBOG NJIH!
JAAH-- TVOJI RAZLOZI SU NEVINO ČISTI, A? PRAVI SI SVETAC!
PA, LJUDI TO NE VIDE; ZNAJU SAMO DA SI NJIHOVOG VOLJENOG TI USMRTIO!
A JA TEBI-- IDI DO ĐAVOLA, ŠEFČIĆU!
K-BLUGH
BLAGO NJIMA.
LAND RD ATION
JER JA VIDIM ŽRTVE!
--I NAKAZE VAMPIRSKE KOJE IH UBIJAJU!
BLEJD, HOĆU DA PAUZIRAŠ NEKO VREME-- POLAKO, OHLADI...
DA!, MOŽEŠ LI? DA GA ZAUSTAVIMO?
NE, KEJT-- NEKA IDE-- MOGU JA---
...SAMO MI VAZDUH IZBACIO!
ZA BLEJDA SE BRINEM. TOLIKO JE SAMOUVEREN--
--ALI SREĆA UME I DA OKRENE LEĐA!
PRE ILI KASNIJE, KEJT, NEGDE ĆE DA POGREŠI--
A TADA NEKA GLEDA ŠTA ĆE!

IZ NOĆI U NOĆ, LONDON JE PRITISKALA MAGLA KAKVE DUGO NIJE BILO...

MAGLA... ALI I JOŠ NEŠTO...

... LEGIJA PROKLETIH.

OVO TI JE **POSLEDNJA** PRILIKA, VIRKENE-- **GOSPODAR** HOĆE DA SE BLEJD TRAJNO SREDI...

...AKO BI OVOGA PUTA **OMANUO**...

NEĆU DA OMANEM, MARGERITO...

...POŠTO **SVAKO** IMA NEKU SLABOST... **AHILOVU PETU**...

A BLEJD JE ČOVEK...

NJEGOVA SLABOST JE ŽENA. NJEGOVA ŽENA... **SAFRONA**...

„A **NOĆAS** JE SAFRONA..."

„...NAŠA".

ZDRAVO, SAFRONA, SRCE--

OH, **NE**!

VAMPIR!

DA BEŽIM-- DA SE SKLONIM--

MAGLA JE GUSTA -- MOŽDA MU **UMAKNEM**...

NE „NJEMU", SAFRONA -- **NJIMA**.

ZDRAVO, SAFRONA -- KUD **ŽURIŠ**--?

SAFRONA

MALA SAFRONA

LEGIJA DOŠLA PO TEBE

BLEJDE!

POMOZI MI...!

NA TRENUTAK SE ČULO ŽENSKO JECANJE -- POTOM VIŠE NIŠTA.

„KOD SPORAĆA" JE MESTO KOJE NEĆETE NAĆI NI U JEDNOM TURISTIČKOM VODIČU KROZ LONDON, ALI - IMA GA... MALO, UVEK PUNO, SA DIMOM KOJI ŠTIPA, I SA NEČIM VRAŠKI TAJANSTVENIM...

...DŽEZ KLUB... JEDAN OD NAJSTARIJIH U LONDONU, I NAJBOLJIH.

BLEJDOVA KUĆA KAD NIJE KOD KUĆE...

ODRASTAO JE OVDE, POLA ŽIVOTA PROVEO SLUŠAJUĆI DŽEZ I DŽEZISTE--

...ZATO, KAD GOD BI BIO U BLIZINI, SVRATIO BI I ODSVIRAO NEŠTO NA HORNI.

VREMENOM SE I RAŠČULO -- TREBA TI BLEJD? NAJBOLJE DA SVRATIŠ KOD „SPORAĆA"...

TAJ SISTEM JE RAĐIO ZA KVINSIJA HARKERA...

...ALI I ZA PROTIVNIČKU STRANU...

JA SAM LEDI MARGERITA D'ALESIO-- DA RAZGOVARAM SA MR. BLEJDOM!-- UDESITE MI TO...

...STVAR JE HITNA.

HEJ, BLEJD, MOŽEŠ LI ČASAK?

NARAVNO-- ŠTA IMA?

ONA DAMA MI DALA PETAKA DA JOJ TE DOVEDEM--

--KAŽE DA JE HITNO.

ŠTO DA NE? IONAKO JE DOSADNO VEČE!

MISTER BLEJD?
IZ PRVE STE POGODILI--
IZVOLITE RECITE.
OVDE SAM U IME ANTONA VIRKENA-- VI GA ZNATE--?
PA... UPOZNALI SMO SE.
ZBILJA NEOBIČNO UPOZNAVANJE.

NA NJEGOVO KONAČNO... ŽALJENJE.
MNOGO STE MU BOLA NANELI, BLEJD-- ŽELI DA VAM VRATI USLUGU--
-- ZAROBIO JE VAŠU SAFRONU KOLDER.

NARAVNO, VIRKENA NE ZANIMA ONA -- ŽELI VAS... MRTVOG.
NUDI VAM RAZMENU, MR BLEJD -- VAŠ ŽIVOT ZA NJEN. ODBIJETE LI, ONA JE MRTVA DO JUTRA, A VAMPIR ZA TRI DANA...

PA, STARI ĆE-LAVKO MI NE PRUŽA NEKI IZBOR--
U STVARI NIKAKAV.

ONDA, VODITE ME, LEPOTICE -- MOJ JE ŽIVOT U VAŠIM RUKAMA.
MOJ ĆE VAS AUTO OD-VESTI NA SASTANAK.

PRAVO TAMO, MR BLEJDE -- VIRKEN ĆE ODMAH DA DOĐE.
A VI, DRAGA MOJA? ZAR NE-ĆETE DA IZAĐETE-- DA SE ZABAVITE?

VVRROOOMM!
ZNAČI NEĆE!

HA-HA-HA-HA-HA!
UH, KAKVA HLADNA NOĆ--
--VALJDA ĆE ĆELAVKO BRZO...
HOĆE.

BLEJDE, TI SI BUDALA--
--AKO I POMIŠLJAŠ DA ĆE LEGIJA S TOBOM DA SE POGAĐA--!

SADA IMAMO I TEBE I SAFRONU--TI ĆEŠ UMRETI, A ONA ĆE BITI VAMPIR--

--I NIŠTA NAM NE MOŽEŠ!
UBIJMO GA, BRAĆO--UDARIMO NA UBICU VAMPIRA!!
„NIŠTA"? NE BIH JA TAKO, ĆELAVI--

--NE BIH TAKO GOVORIO!
DZZUGH!

JAO, VIRKENE, UMIREM... UMIREM...
ETO ŠTA TE SNAŠLO, MALIŠA...
ALI... KAKO...GOSPA REKLA...DA SI... GOLORUK...

GOLORUK? NIKAKO!
SAMO NE VOLIM DA MI BLJEŠTE NOŽEVI DOK SVIRAM...

SKLANJAJ SE, ZUBATI! NEMAM VREMENA ZA SITNE RIBI...
ZZWHOK!
--NOĆAS HOĆU VIRKENA! ON MI TREBA!

VIRKENE! DOLAZI I POGLEDAJ ME U OČI, PACOVE!
DOLAZI!
SEKAO JE KROZ VAMPIRE KAO LUD, NAPLAĆUJUĆI NOŽEVIMA DANAK...
...ALI NA SVAKI POVIK IZAZOVA ODGOVOR JE BIO ISTI...
...ĆUTANJE.
A SVAKI TREN TIŠINE JE BIO NOVI EKSER U SAFRONINOM KOVČEGU.

SVE DOK...
ENO GA!
SPAZIO SAM GA KRAJIČKOM OKA, KRIJE SE U MAGLI...

POGREŠIO SI, ĆELAVI -- VIDEO SAM TE -- POSTAVIO SI SE KAO META --
--A JA SAM NAJBOLJI --
SWIIISH!
--I NE PROMAŠUJEM!

OH, NE?
AAAEEEEEEEE
ŠTA JE -- KAKAV VRISAK?!
NIJE VIRKENOV GLAS -- SUVIŠE VISOK I NEŽAN...
...ALI AKO NIJE VIRKEN, ONDA KO --?

ZBILJA, KO? --I, PREKO OBIČAJA, BLEJD JE ZADRHTAO...
ČEKAJ MALO -- NEŠTO NAZIREM U MAGLI --

KAO PO NAREDBI, MAGLA SE RASTVORILA, I -- KOŠMAR JE POČEO...
OOHH... TEŠKO MENI...

ZVALA SE DŽOZI HARPER, I IMALA DVANAEST GODINA...
NIJEDAN ROĐENDAN VIŠE NEĆE DOČEKATI.
OOH... TAKO MI SVEGA, NE... OOH... UŽAS...
ALI BLEJD JE ZNAO SAMO DA DEVOJČICA NOSI SREBRNI KRSTIĆ I DA NEMA OČNJAKE -- KOLIKO GOD DA ŽIVI, ZA BLEJDA SVET VIŠE NIKAD NEĆE BITI ISTI...
JER DŽOZI HARPER NIJE BILA VAMPIR --
-- A BLEJDOV NOŽ JE STAJAO ZARIVEN U NJENO SRCE!

TRAGOM KRVI I SUZA
ČUDNO JE KAKO SVE MENJA--U TRENUTKU SI NA SUNČANOM VRHUNCU--KROZ TREPTAJ OKA U BLATU I JADU.
DO MALOČAS JE BLEJD BIO SNAŽAN, PONOSIT, SIGURAN DA JE ONO ŠTO ČINI ISPRAVNO.
DO MALOČAS JE BLEJD BIO ČOVEK KOJI NIKAD NIJE POGREŠIO.
ALI TO JE BILO DO MALOČAS -- DOK JE DŽOZI HARPER BILA ŽIVA.

SAD JE BILA MRTVA.
...A SA NJOM JE UMRO I DEO BLEJDOVE DUŠE.
OH, NE... OH, NE...
ZA IME SVETA, ŠTA SAM TO URADIO?
UHVATIO JU JE NEŽNO, IZNENAĐEN KOLIKO JE LAGANA-- LAKA KAO PERCE, MALA DŽOZI HARPER...
...A KAD SE SRUŠILA, BLEJD JE POMISLIO NA SAT RANIJE-- SAMO JEDAN SAT?!-- NA TRENUTAK KAD JE ŽIVOT BIO LAKŠI... ZDRAVIJI...
SVIRAO JE KOD "SPORAĆA" I ODMARAO SE POSLE NOĆNE JURNJAVE...
...A ONDA JE NAIŠLA ONA LISICA DA MU KAŽE DA JE LEGIJA UGRABILA SAFRONU...
...DA SE TRAŽI NJEGOV ŽIVOT ZA NJEN... HOĆEŠ-NEĆEŠ.
PRIHVATIO JE, NARAVNO-- NIJE IMAO IZBORA-- DOŠAO JE DA SE BORI. VAMPIRI TO NISU OČEKIVALI.
EEEEEEEE!
HITNUO JE NOŽ NA VIRKENA...
...I NAŠAO GA U SRCU MALE DŽOZI HARPER...
SIRENE--?! POLICIJA--! ĆELAVI IH POZVAO!
PA ŠTA AKO JE-- UBIO SI DEVOJČICU, BLEJD-- SAD PLAĆAJ--
--ALI NE MOGU, JOŠ NE-- NE DOK VAMPIRI DRŽE SAFRONU!
JA... NE MOGU!

BLEJD SAMO ŠTO SE UDALJIO KAD JE STIGLA POLICIJA--
--NA POZIV ANONIMNOG DOSTAVLJAČA, KOJI JE JAVIO GDE DA IDU I ŠTA ĆE DA NAĐU.

TU JE BIO I-- VAN SEBE-- GLAVNI INSPEKTOR SKOTLAND JARDA--
--DAI TOMAS--
SLAM!
--OVAJ POZIV GA JE PODIGAO OD PRVOG KUVANOG JELA U KUĆI POSLE DVE NEDELJE.

A KADA JE UGLEDAO TELO, SLEDIO SE...
...OD DRVENOG NOŽA ZARIVENOG U SRCE.

SEĆAO SE: KRISTALNO JASNO I BOLNO, KAO I SAM BLEJD...
SAMO HOĆU DA MALO OHLADIŠ--
--POVUCI SE, I ODMARAJ...
A JA KAŽEM IDI DO ĐAVOLA, ŠEFČIĆU!

MOŽDA... DA JE PRITISNUO BLEJD MALO JAČE, STROŽE...
DOBRO, HOĆU DA MI SE NAĐE BLEJD--
--RADI ISPITIVANJA. NIŠTA VIŠE. JASNO?!
JOŠ NEŠTO-- ZOVITE MOJU KANCELARIJU-- NEKA DETEKTIV FREJZER DOĐE OVAMO...

... MOŽDA SE OVO NE BI DESILO. MOŽDA BI DŽOZI HARPER SADA BILA ŽIVA...
... DAH, MOŽDA. MNOGO TI SAD VREDI TO „MOŽDA".
REKOH TI, BLEJD-- REKOH DA ĆEŠ DA ZABRLJAŠ JEDNOG DANA-- EVO ŠTA SI URADIO.
NEKA TI SAD SUDBINA POMOGNE-- JER NIKO DRUGI U OVOM GRADU NEĆE.

TIPIČAN ČOVE KOJI BEŽI:
NOV OSEĆAJ ZA BLEJDA, ZBILJA NEPRIJATAN.
DA, BEŽAO JE ON OD VAMPIRA I PRE, TO JE DEO IGRE...
...ALI JOŠ NIKAD OD UBISTVA, NIKAD OD POLICIJE...
...NIKAD OD SAMOG SEBE.
BLEJD JE BIO KAO RANJENA ZVER, JOŠ ZGRANUT DOGAĐAJEM DA BI RAZMIŠLJAO...
...ZATO JE TRČAO PO NAGONU...
...SVOJOJ KUĆI.
SPORI!
BLEJD, ŠTA TI JE, ČOVEČE-- IZGLEDAŠ KAO PODGREJAN LEŠ...
PRIČA KRATKO PREPRIČANA: „SPORI, UBIO SAM JEDNU DEVOJČICU... LJUDSKO BIĆE...“
ETO, NASUKAO SI SE-- UHVATIĆE TE I RASPETI, NEMA DRUGE.
ALI TI SI DRUG, A SPORAĆ POMAŽE DRUGOVIMA -- TREBA TI LOVA, PASOŠ, BEG IZ ZEMLJE...
HVALA, DRUŽE, NE. PREDAĆU SE!
...ALI PRVO DA NAĐEM SAFRONU-- DOK JE LEGIJA NE PRETVORI U VAMPIRA.
PROBLEM JE...NE ZNAM GDE SU.
STARO SKROVIŠTE IM JE ODAVNO NAPUŠTENO...
A ŽENA KOJA ME POSLALA, HARKER JOJ ZNAO IME...
...ALI LEGIJA GA NAŠLA PRE MENE. KRV MU ISISALI.
KO ZNA-- MOŽDA JE TALIJA SNIMILA ŽENU?
TALIJA! DOĐI, SRCE!

TALIJA -- JESI LI RAZVILA NOĆAŠNJE SNIMKE?
EVO, JOŠ SU VRUĆE!
-- HEJ, MAJKI J DA SMO ČULI NA RADIJU!
--TRAŽE BLEJDA-- ZBOG UBISTVA!
JAH-- ZNAM!
BLEJD KAŽE DA ĆE DA SE PREDA...
... ALI PRVO DA URADI NEŠTO VAŽNO...
... JA MU VERUJEM, MAJKI--A TI?
JA SAM NOVINAR, NE POLICAJAC.
AKO MU VERUJEŠ TI, VERUJEM I JA.
HVALA, MAJKI--
-- DOBRO, ONDA DA VIDIMO SNIMKE.
BRZO SU PRONAŠLI...
PAZI OVO-VIDI SE NA SLICI... MOŽE DA SE SNIMI.
A JA SAM MISLIO DA JE VAMPIRKA.
VAMPIRKA? ONA? MORA DA SE ŠALIŠ.
OVO JE, PRIJATELJU, LEDI MARGERITA D'ALESIO-- TITULA, PARE, MOĆ, ŠTA GOD HOĆEŠ--
--AKO JE ONA MEĐU NEVALJALCIMA, ZABORAVI SVE -- NEMAŠ ŠANSE...
A GDE TA LEDI STANUJE, MAJKI?
NA SEVERU-- BLIZU ŠKOTSKE GRANICE.
ALI SADA JE U LONDONU--U KUĆI U MEJFERU.
HVALA.
MOŽDA I NEMAM ŠANSI, MAJKI --ALI ČOVEK MORA DA SE BORI.

MEJFER--KRAJ BOGATIH I OTMENIH--
ALI TU SU SADA I HOTELI I BAROVI
--PA I NEMIRI...
...NAPADI, PROVALE, PLJAČKE -- A VIŠE ZLOČINA ZNAČI I VIŠE POLICIJE.

...A TO JE ONO ŠTO JE ZA BLEJDA BILO NAJGORE...
IPAK, USPEO JE.
DOBRO JE, ZA SADA -- KAO DA NEMA NIKOG...

MISLIŠ, BLEJD--?
UMRI LOPUŽO!
NE NOĆAS, ŠEĆERU!
TREBA MNOGO DA URADIM ZA MALO VREMENA.

ALI TI MI UČINI NEŠTO, HOĆEŠ?
KAD STIGNEŠ U PAKAO, NE ZABORAVI DA IM KAŽEŠ KO TE POSLAO--

--KAŽI IM- BLEJD-- JOŠ JE ŽIV I JOŠ UDARA!
SMETAO BI MI SADA -- ZATO LETI--!
IZVINJAVAM SE RUŽAMA.

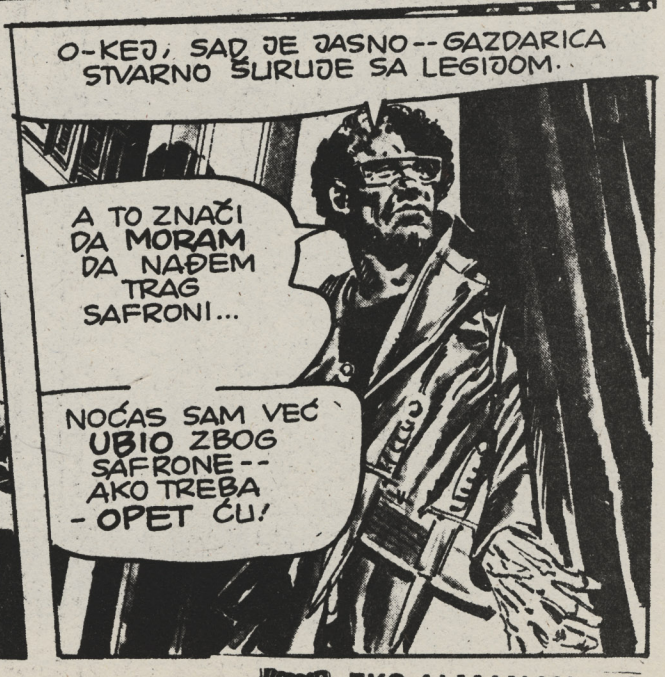
O-KEJ, SAD JE JASNO -- GAZDARICA STVARNO ŠURUJE SA LEGIJOM.
A TO ZNAČI DA MORAM DA NAĐEM TRAG SAFRONI...
NOĆAS SAM VEĆ UBIO ZBOG SAFRONE -- AKO TREBA - OPET ĆU!

A NA MESTU ZLOČINA...
ISTERAO SI ME IZ KREVETA, DA!
MA NEMOJ, MIS FREJZER?
IMAM NEŠTO GADNO ZA TEBE, KEJT! UBISTVO!
IZGLEDA DA JE KRV ISISANA, ALI NISAM SIGURAN -- NEŠTO MI SE TU NE UKLAPA...
REKLO BI SE - BLEJD JE TAJ-- IMAMO NJEGOV NOŽ, I DOVOLJNO DRUGIH DOKAZA DA GA OBESIMO...
NEŠTO ME IPAK MUČI. NEMA OTISAKA NA NOŽU, SAMO KOMADIĆI TRULOG MESA.
ZATO HOĆU DA UĐEŠ U NJEN UM, KEJT, DA NAĐEŠ ISTINU...
NIJE JOJ SE SVIDELA ZAMISAO, ALI - KRENULA JE...
KEJT FREJZER JE ČITAČ DUŠA...
... OSOBA SA SPOSOBNOŠĆU DA OSETI PREDMETE -- NEČIJU PROŠLOST, OD NASTANKA DO STRADANJA...
... DA OSETI TUĐE OSEĆAJE, VIDI PROŠLE SLIKE -- PROŽIVI TAJ ŽIVOT...
... I DOŽIVI TU SMRT!

...PA DA SE **PONOVO RODI**, KAO KETRIN FREJZER, DETEKTIV-INSPEKTOR GRADSKE POLICIJE...

UŽASNO TEŽAK I NAPORAN POSAO...

...ALI TU KEJT NIJE IMALA ZAMENE!

DOBRO SI, MALA? --DRHTIŠ KAO PRUT.

ŽIVA SAM...

UBICA JE **VAMPIR**, DAI, NIJE BLEJD-- **PODMETNULI** MU!

A U PITANJU JE **LEGIJA VAMPIRA**... NA ČELU IM NEKA **ŽENA**-- HOĆE DA UBIJU BLEJDOVU SAFRONU...

OH-- KEJT, NEMAMO **DOKAZE** ZA TU TVOJU PRIČU...

ZNAM-- U PRAKSI, MOJ **NALAZ** JE **REKLA-KAZALA**, NEMA MU MESTA NA SUDU.

ZNAČI, MORAĆU DA KRENEM PO DOKAZE...

SAMA? NE IZMOTAVAJ SE, KEJT-- TA LEGIJA IZGLEDA **OZBILJNA**...

...UBIĆE POLICIJSKOG SLUŽBENIKA A DA NE TREPNU!

TELEPHONE

A ŠTA DRUGO MOGU? DA PUSTIMO BLEJDA DA STRADA, A SVE VREME ZNAMO DA JE **NEVIN**--?

HAJDE, DAI-- ZNAŠ I SAM... PO SVAKU CENU **MORAM** DA POMOGNEM BLEJDU!

A OPASNOSTI SA SVIH STRANA! OVO JE POLICAJAC **TOMAS LOSON**-- DOBAR SUPRUG, DOBAR OTAC, **JEDANAEST GODINA** U SLUŽBI BEZ MRLJE U DOSIJEU...

DVE GODINE RANIJE, TOM LOSON JE POKUŠAO DA SPREČI NAPAD VISOKOG ČOVEKA U PELERINI NA JEDNU DEVOJKU U MRAKU...

...OD TADA JE TOM ZAHTEVAO SAMO **NOĆNU SMENU**.

OVDE LOSON, UVAŽENA--

--**NEZGODA** U VEZU S BLEJDOM. MOŽDA **KRUPNA**.

DOK SE KEJT FREJZER TRUDILA DA IZBRIŠE VIĐENE SLIKE, LICA SIVOG I ZGRČENOG...
I BLEJD JE IMAO GRIMASU-- NEVOLJE I BESA!
NIŠTA!
NIŠTA O LEGIJI, NIŠTA O SAFRONI --SLIKE S NEKIH BALOVA I KONJSKIH TRKA!
IZGLEDA DA SI NOĆAS PROMAŠIO, A--?
--DO ĐAV...?
KRING
TELEFON, POŠTOVANA.
ČUJEM, VILJEME.
IZ KABINETA ĆU!
ĆELAVKO! AHA, IZGLEDA DA SU IPAK SVI TU!
--SAD SAMO MIRNO-- BUDI STRPLJIV, MOŽDA TI DAJU NEKI TRAG...
DA? ČUJEM, LOSONE-- ŠTA TO NE VALJA-- A, DAA...
TA POLICAJKA-- INSPEKTOR FREJZER ZNA ISTINU O SMRTI DŽOZI HARPER! SAFRONINOJ OTMICI--
--ALI NE MOŽE DA DOKAŽE. BAŠ MI JE ŽAO.
NAMERAVA DA DOKAŽE... DA NAĐE SAFRONU...
VIRKENE, TA ŽENA BI MOGLA DA ZASMETA--
HVALA ZA JAVLJANJE, LOSONE. SREDIĆEMO JE.
LAKU NOĆ.
--NA TEBI JE DA NJENA POTRAGA NE USPE!
KAKO NAREDITE, LEDI MARGERITO. BIĆE MI ZADOVOLJSTVO.
ZNAM, ZUBO, ALI GDE GOD DA MRDNEŠ...
... BLEJD JE IZA TEBE. DO KRAJA!

ISTRAŽIVANJE NEKOG SLUČAJA IMA SVOJ OBRAZAC-- POČNE SE OD ODREĐENOG MESTA, PA SE GURA...PONEKAD SE TABANANJE ISPLATI, PONEKAD NE...
SVEJEDNO, DOBRO DOŠLI NA POČETAK...
DOSTA ŠALE, TONI -- SAFRONA KOLDER JE OVDE PLESAČICA VEĆ TRI GODINE.
I SAD JA TREBA DA ZNAM GDE JE ONA -- PA ŠTA SAM JA? NEKI KOMP-JUTER, A?
TI REŽIRAŠ PROG-RAM -- POSAO TI JE DA ZNAŠ!

DAJEM TI PETAKA DA KAŽEŠ.
OHO, TO JE VEĆ NEŠTO DRUGO!
BOLESNA JE SAFRONA -- JAVILA JE DA IMA GRIP PRE DVA DANA.
JOŠ NEŠTO VAS ZANIMA, INSPEKTORKO?

NIJE ONA BOLESNA, TONI -- I NIJE KOD KUĆE -- U VELIKOJ JE OPASNOSTI!
NEGO, KO BI SE ZANI-MAO ZA NJU? EVO TI JOŠ PETAK...
TOA...
PONS IZ SOHOA. JURIO JE ON SAFRONU DUGO -- PRE BLEJDA. DA, PONS.

HVALA, TONI -- VIDIMO SE OPET...
JAAH... SIGURNO.
DOBRO VEČE, ENTONI. POLICIJA RADI, A?

REKAO SAM JOJ, GAZDA...
SVE ŠTO STE REKLI DA JOJ KAŽEM -- GDE DA IDE, KOD KOGA --
--SVE KAKO STE REKLI.

JE LI DOBRO TAKO, GAZDA PONSE?
VRLO DOBRO, ENTONI.
LEGIJA SE PONOSI TOBOM.

DRUGA TAČKA. KOD PONSA.
NI OVOG LOKALA NEMA U VODIČIMA--
--VRLO... NAROČITO MESTO, ZA VRLO NAROČITU KLIJENTELU...
KEJT JE DOBRO ZNALA TO MESTO-- KAKO I NE BI --KOLIKO JE PUTA TU SLUŽBENO UPADALA!
ZATVARALA KLUB I HAPSILA VLASNIKA..:PRI SVAKOM NOVOM DOLASKU BILO JOJ JE SVE ODVRATNIJE...
KAO I SADA UOSTALOM...
PONS, TU SI --? POLICIJA-- SLUŽBENO.
HAJDE, PONSE-- IMAM NEKA PITANJA! TRAŽIM--
--LEGIJU, INSPEKTORKO!?
PA, NAŠLA SI JE, ŠMIZLO--
--A NAŠLA SI I SVOJU SMRT!
TO ĆEMO JOŠ DA VIDIMO!
GOTOVA SI, INSPEKTORKO-- PROTIV MENE NE MOŽEŠ--
PRRUMPH!
--I NEMA JI BEŽANJA!
SPREMI SE DA UMREŠ, SMRTNICE--
NE!
EEE
KRST! TAJ PROKLETI KRST!

TAKO JE, PONSE-- KRST!
NEŠTO ŠTO SVAKI POLICAJAC NOSI OVIH DANA!
TRAK!
ALI JOŠ NISI POBEDILA--SAMO MI NANOSI BOL--
--NE MOŽE DA UBIJE!

A PRI RUCI TI NIJE NI KOLAC...
MOŽDA-- DO VRAGA I OVA HALJINA--
--ALI IMAM NEŠTO ISTO TAKO DOBRO!

POGREŠIO SI MALOČAS, VAMPIRU!--
EVO TEBI SMRTI
-- KAD JE NA TEBI UBIJA!
AAAH!

SKUPLJA SE ODATLE, KEJT--
--A POMISLILA SAM DA SE NEĆU ŽIVA IZVUĆI.
SAD SI NAPOLJU, KEJT-- SVE JE U REDU. ČITAVA SI!
HEJ, PA TO JE INSPEKTORKA FREJZER-- OTKUD VI OVDE--

AHH?
OH, NE.

ŠTO BI SE REKLO: S CRNIŠA NA GORIŠA...
VAMPIRI!
DA, DRAGA, VAMPIRI--
--LEGIJA PROKLETIH, PRECIZNIJE REČENO.
OKUPLJENA DA TEBE UNIŠTI.
ZABADALA SI NOS, INSPEKTORKO-- RASPITIVALA--
UPLITALA SE U ONO ŠTO TE SE NE TIČE--
--SAD MORAŠ DA PLATIŠ!
VAMPIRI, NA NJU!

NAVALILI SU, ŽELJNI DA UBIJU-- KEJT JE BILA SPREMNA DA SE BRANI KAKO ZNA...
NE ZNAJUĆI DA SVE MOŽDA I NIJE TAKO CRNO...
HEJ, MOMČE, IZGLEDA DA SI STIGAO TAČNO NA VREME--
--MALA JE TVRDA, ALI NEMA ŠANSE PRED VAMPIRČINAMA!
ALI AKO JE SPASEM, ONA ĆE DA ME UHAPSI-- I ODE SAFRONA-- ZNAČI - ONA ILI TI, BLEJD-- IZABERI-- DO VRAGA, ŠTA PA IMA DA SE BIRA!?

Story: CHRIS CLAREMONT Art: RICO RIVAL

NEGO KO NEGO BLEJD, ZUBATI!
--I DA ZNATE DA OVO BLEJD OZBILJNO!
BUDALO-- UBIĆEŠ MOŽDA JEDNOG OD NAS MOŽDA STOTINU!--
KROK
--ALI NIKAD SVE!
MI SMO LEGIJA, BLEJDE!
--DOK SI TI OBIČAN SMEŠAN SMRTNIK!
--USAMLJENI BORAC!
NE! NOĆAS NIJE!
CUK
AARGH!
ODLIČNO, MALA--
TI SI MOJ NAJDRAŽI POLICAJAC!
ALI VAMPIR JE U PRAVU -- ŠANSE JESU NJIHOVE--
--DA NE ZAČIKAVAMO MI SUDBINU!
BRŽE, SRCE! DA SE GUBIMO ODAVDE!

VIRKENE-- NESPOSOBNJAKOVIĆU -- IMAO SI ONU ŽENU--
--I PUSTIO SI DA POBEGNE!?!
ZA NJOM-- ŠALJI LEGIJU ZA NJOM--
HOĆU DA JE VRATITE, I TO ODMAH!
UVAŽENA, SKORO ĆE ZORA, A MI SMO DALEKO OD NAŠIH KOVČEGA--
U POTERI BISMO MOGLI DA STRADAMO.
LAKO ĆEMO NAĆI TE BEDNIKE IDUĆE NOĆI--
USUĐUJEŠ SE DA PRIGOVARAŠ, VAMPIRČIĆU!
USUĐUJEŠ SE!
JA NAREĐUJEM LEGIJI, VIRKENE -- A KROZ MENE GOSPODAR VLADA -- NIKO VIŠE--
--OVAKO VREĐAŠ NJEGA--A ZA TAJ PRESTUP KAZNE SU MUKE NEZAMISLIVE!
BIRAJTE, VAMPIRI: PAKAO ILI PAKAO PAKLA!
--I IDITE!
RADITE ŠTA ZNATE S BLEJDOM--
--ALI ŽENU DOVEDITE MENI ŽIVU I NEOZLEĐENU!
VIŠE NIJE BILO OKLEVANJA-- DOBRO SU ZNALI ŠTA ONO MOŽE DA DONESE--
--PROKLINJALI SU MRAČNE I MAGLOVITE ULICE SOHOA, ODVRATNI PSI U LOVU NA LJUDSKU DIVLJAČ, OČAJNIČKI REŠENI DA UBIJU!

A DIVLJAČ?
SUBWAY
DOBRO SU SE NATRČALI--
PODZEMNA ŽELEZNICA --TO NAM JE SPAS--
--ALI ONI SU LJUDI, ORGANIZAM IM NIJE DAVAO DALJE...
PRE-VALILI SU GRA-NICE NAPORA...
NEMA NAČINA DA POBEGNEMO LEGIJI GORE --
--ALI AKO JE SREĆE, UHVATIĆEMO VOZ...
...ONDA IM MOŽDA UMAKNEMO.
POLICIJA, SLUŽBENO--!
ZOVITE SKOTLAND JARD -- HITNO -- NEKA EKIPA DOĐE OVAMO... SMESTA...
OTPRAVNIK JE, RAZUMLJIVO, BIO ZBUNJEN -- OKLEVAO JE SAMO TREN-- POKUŠAO DA NEŠTO PITA...
...I STRADAO.
NE VREDI -- ZA PETAMA SU NAM!
TRČI, MALA -- U TUNEL--
GOTOVI SMO AKO IH SAČEKAMO.
UBIJ ČOVEKA-- BRZO -- NEMAMO VREMENA!
--BRŽE, BRAĆO--SKORO JE ZORA!
NE, MOLIM... NEE-
--ZA IME SVETA-- MILOST!!
NE NOĆAS, DRUŠKANE---
--NOĆAS NEMA MILOSTI NI ZA KOGA-- NI ZA HEROJE--
NI ZA NITKOVE...

NOĆAS NEMA POBEDNIKA.
STANI, MALA--
--MISLIM DA SAM ČUO NEŠTO POZADI...
DA, SMRTNIČE!
--ČUO SI ZVUK VLASTITE SMRTI!
DO VRAGA, NIŠTA NE VIDIM!
--SAMO ČUJEM VAMPIRE, NE VIDIM IH!
A KAD IH JE UGLEDAO...
BILO JE KASNO...
NE!
DOK MOJA BRAĆA NIŠTE UBICU VAMPIRA, ŽENO...
--JA ĆU TEBE!
GOSPODARICA TE ŽELI ŽIVU I NEOZLEĐENU!
--ALI NE! VIŠE NE SLUŠAM SMRTNICU!
AAARRR-! UŠI-- BOLE!
MENI ODGOVARA--
--A ŠTO SE MENE TIČE--
--NE SLUŠAJ TI VIŠE NIKOG!
ZZZRAK!

I DALJE...
ŠTA JE BILO, VAMPIRI--UPLAŠILI STE SE TREĆE ŠINE?
DRUGAR VAM SE ISPRŽIO--
--NE MORA DA ZNAČI DA ĆETE I VI!
MNOGO PRIČAŠ, BLEJD...
ZABORAVLJAŠ DA JE TA ŠINA OPASNA I ZA TEBE!
PAZI--! NAVALJUJU!
NA NJEGA, BRATE--SAD JE ČAS!
DO VRAGA, OVAJ MI JE PREBLIZU--
YAM--!
--ALI NIJE DOVOLJNO BRZ!
BLEJDE--PAZI!
BEŽI SA ŠINA--IDE VOZ--!
EVO ME, MALA--
HEJ!
NE, SMRTNICE--
--NEMA TI BEŽANJA!
U IME LEGIJE--MORAŠ--AAARGH!
UMUKNI, ZUBATI, IONAKO NE SLUŠAM!
OOH... STRAHOTA...
SMIRI SE, MALA...
...VIŠE NEMA BRIGE. GOTOVO.

SUNCE SE VEĆ DIZALO KAD SU IZAŠLI NA ULICU -- NASTUPAO JE NEUOBIČAJENO LEP DAN--

--POLAKO SU KORAČALI PRAZNIM ULICAMA JOŠ SNENOG LONDONA...

POLAKO, JER JE KEJT BILA OZLEĐENA U ONOM GUŠANJU U PODZEMLJU...

...JEDVA JE NEKAKO DOGEGALA DO SPORAĆA.

OOH! DRUGAR, PA TI NIKAD NE BI MOGAO DA BUDEŠ BOLNIČARKA--!

IZVINI -- DRUGI PUT TE OSTAVLJAM DA ISKRVARIŠ.

MADA... IMALA SI SREĆE -- SAMO OGREBOTINA, A IZGLEDA MNOGO GORE.

STISNI ZUBE, MALA-- SAD ĆE DA BOLI...

GRUBA NEGA, ALI VIŠE NEGO DOVOLJNA ZA DAN-DVA.

I, ŠTA ĆEMO, INSPEKTORKO-- ŠNEBIVAŠ SE DA UHAPSIŠ ČOVEKA ZA DORUČKOM? ZAR MENE NE TRAŽE?

DA... TRAŽE TE.

ALI JA NEKAKO SMATRAM DA SI NEVIN.

SAMO ŠTO JOŠ NEMAM DOKAZ.

A, ZATO TE JE LEGIJA GONILA--

PAZI, INSPEKTORKO, NE ŽELIM NEPRILIKE--

--PREDAĆU SE. TRAŽIM SAMO VREMENA DA OSLOBODIM SAFRONU OD KRVOPIJA.

DA JE IZBAVIM...

...ILI UČINIM ŠTO MORAM DA ZBILJA...

...UMRE.

TOLIKO JE MRŽNJE U TEBI, BLEJDE-- KAO DA SI SAV OD MRŽNJE--

KAKO TO? ODAKLE TOLIKO BESA, TOLIKO MRŽNJE?

A ZAŠTO DA KAŽEM TEBI, INSPEKTORKO--? NIKADA NIKOME NISAM--

--ALI, ŠTO I DA TI NE PRIČAM?

„POČELO JE MOJIM **ROĐENJEM**--KADA JE JEDAN MATORI VAMPIR UBIO MOJU **MAJKU**... NA PORODAJU...“

„RASTAO SAM U SOHOU--ŽENA KOJA ME USVOJILA PRIČALA MI O MAMINOJ SMRTI, ALI BIO SAM KLINAC...“

„...**VAMPIRI** TI NE ZNAČE MNOGO KAD TI JE DEVET GODINA...“

„BIO JE DECEMBAR, MOKAR I HLADAN--VRAĆAO SAM SE IZ ŠKOLE I SPAZIO DA NEKI MANGUPI NAPADAJU ČOVEKA...“

„POMISLIO SAM DA POMOGNEM STAROM...“

„SAMO ŠTO TO NISU BILI MANGUPI--NEGO **VAMPIRI**...“

„BIO SAM SUVIŠE ZAPANJEN DA BIH SE PLAŠIO, I DOBRO SMO IH TUKLI...“

„ON JE IMAO SREBRNI ŠTAP-BODEŽ...“

„PROBURAZIO JE PAR VAMPIRA, OSTALI SE RAZBEŽALI.“

„IMAO JE I HORNU--**TRUBU**.“

„ZVAO SE **DŽAMAL AFARI**...“

„...BIO JE NARKOMAN, TEK IZAŠAO IZ BOLNICE...“

„...JEDAN OD MOŽDA NAJBOLJIH DŽEZ-HORN SVIRAČA SVIH VREMENA.“

„OSTAVIO JE DROGU, POSTAO MI PRAVI **OTAC**...“

„**UČIO** ME SVE O TRUBI...“

„...I O **NEUMRLIMA**.“

„TUKAO SE S NJIMA U MLADOSTI, ČAK I SA DRAKULOM... BORIO SE SVIM SNAGAMA...“
„...KOLIKO JE GOD MOGAO.“
„A JA MISLIO DA JE STARI LUD...“
„DO JEDNE NOĆI KOD „SPORAĆA“...“
HEJ, DŽAMALE-- TI SI?
„NIJE GA BILO NEDELJU DANA. ...BRINULI SMO DA SE VRATIO DROGAMA...SKORO SAM ŽELEO DA JE TO...“
HEJ, ČOVEČE, ŠTA TI JE?
BEŽI OD MENE, BLEJDE!
AKO TI JE ŽIVOT MIO, BEŽI OD MENE!
MOLIM TE-- DOK NIJE PREKASNO!
MA ŠTA TO PRIČAŠ--?
TO SAM JA, DŽAMALE, BLEJD--
HEJ!
DO VRAGA, BLEJDE-- REKAO SAM TI!
SAD PLAĆAJ ZA NEPOSLUŠNOST!
VIDIŠ, SINKO, MISLIO SAM DA SU ME ZABORAVILI-- TOLIKO JE GODINA PROŠLO!
OH, NE, DŽAMALE... NE I TI...
...ALI ONI NE ZABORAVLJAJU. DRAKULA NE OPRAŠTA. NAŠAO ME... PRE ČETIRI NOĆI... I UBIO ME.
LIČINIO ME NEUPOKOJENIM...
...I SADA SAM ŽEDAN, BLEJDE-- ŽEDAN KRVI!
ŽEDAN TVOJE KRVI, SMRTNIČE!
DŽAMALE, ZA IME SVETA-- NEE--!

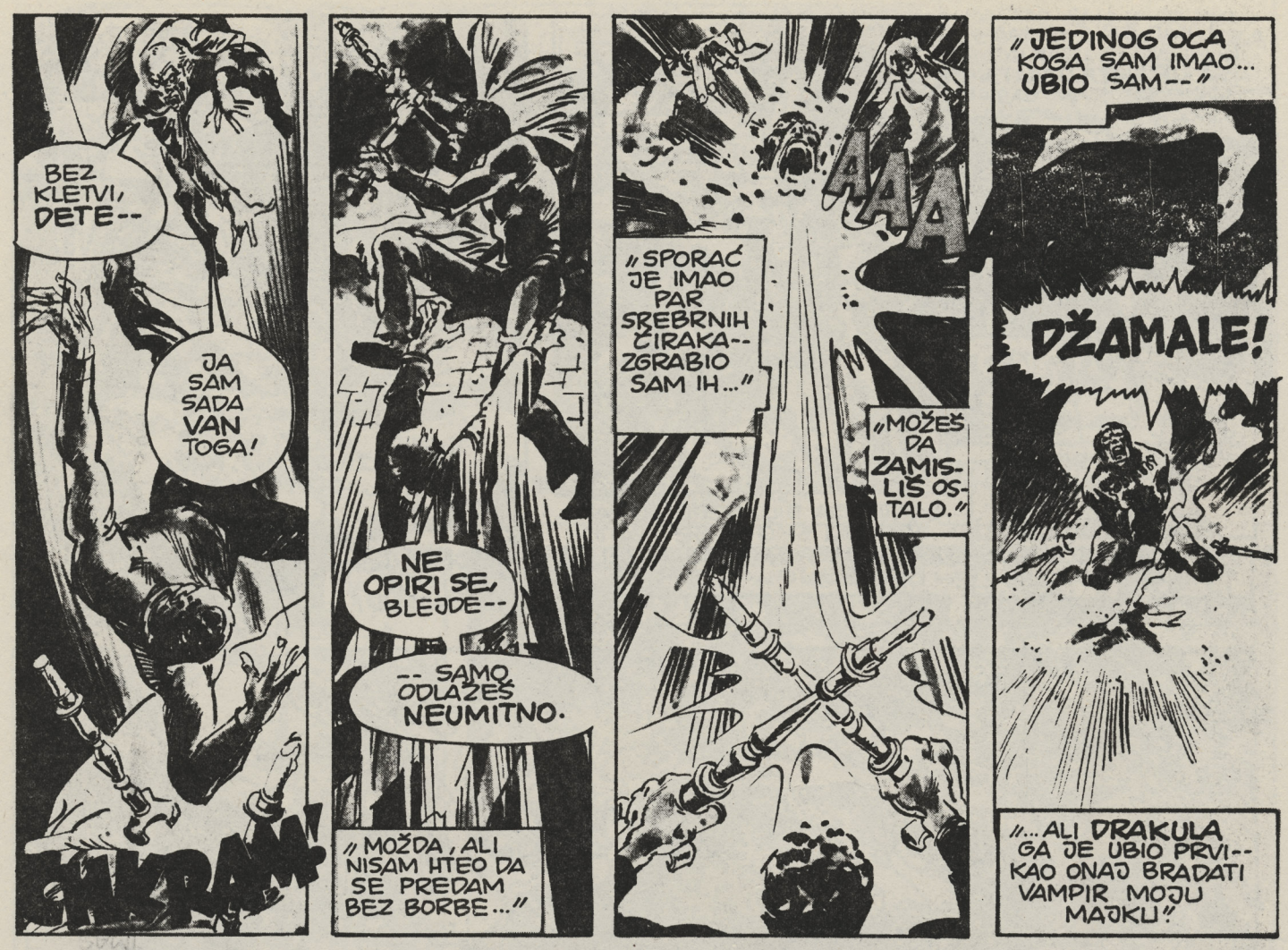
BEZ KLETVI, DETE--
JA SAM SADA VAN TOGA!
ČKRAM!
NE OPIRI SE, BLEJDE--
-- SAMO ODLAŽEŠ NEUMITNO.
„MOŽDA, ALI NISAM HTEO DA SE PREDAM BEZ BORBE...“
AAA
„SPORAĆ JE IMAO PAR SREBRNIH ČIRAKA-- ZGRABIO SAM IH...“
„MOŽEŠ DA ZAMISLIŠ OSTALO.“
„JEDINOG OCA KOGA SAM IMAO... UBIO SAM--“
DŽAMALE!
„...ALI DRAKULA GA JE UBIO PRVI-- KAO ONAJ BRADATI VAMPIR MOJU MAJKU!“

TE NOĆI SAM SE ZAKLEO DA IH NAĐEM OBOJICU--KAD-TAD...
...PO SVAKU CENU.
Ž-ŽALIM, BLEJDE. ZBILJA...
NE ZNAM VIŠE, MALA-- SVE JE OTIŠLO BESTRAGA...
VAMPIRI MI UBILI MAJKU, UBILI DŽAMALA-- SADA DRŽE SAFRONU-- JA POKUŠAVAM DA IM NE DAM.
...A SVAKI PUT SE SVE GORE DEŠAVA...
JOŠ IMA NADE, BLEJDE-- BIĆE I PRILIKE.
MA NEMOJ...
VIDI, IMAM PLAN... MALO RIZIČAN, ALI MOGLI BISMO DA OSAKATIMO LEGIJU, MOŽDA I DA JE POBIJEMO--

ZAISTA, BIO JE RETKO LEP DAN--KASNO POPODNEVNO SUNCE JE BLISTALO I GREJALO SA NEBA BEZ OBLAČKA...

DAN ZA ŠETNJU KROZ RIDŽENT PARK I MIRISANJE RUŽA...

...DAN ZA ŽIVOT, NE SMRT.

A BLEJDU JE BILO SVEJEDNO...

STVARNO MISLIŠ DA ĆE NAM ŠETNJA PO MEJFERU U OTMENOJ ODEĆU KORISTITI--?

SMEŠNO JE OVO--

VEĆ JESTE.

LJUDI -- POLICIJA A I LEGIJA -- OČEKUJU DA TE VIDE U TVOM ODELU.

NIKOM NE PADA NA PAMET DA SUMNJA U OTMENOG BIZNISMENA U SUBOTNJE POPODNE SA ŽENOM U ŠETNJI.

IPAK MI SE NE SVIĐA.

IMAŠ BOLJI PREDLOG?

CEO DAN SLUŠAM KAKO DŽANGRIZAŠ, SAD MI JE DOSTA!

ZA TOBOM TRAGAJU--ILI SI MOŽDA ZABORAVIO?

TRAŽE TE--ZBOG UBISTVA--I IDEŠ NA ROBIJU AKO TE UHVATE.

...A KAD SE TAMO NAĐEŠ, MISTER, LEGIJA MOŽE DA TI DOKRAJČI KAD HOĆE--!

SVIĐALO TI SE ILI NE, SAMO JA MOGU DA TE IZBAVIM.

--ALI AKO TI PONOS TO NE DA, GUBI SE! DO JUTRA SI UHAPŠEN, SAFRONA VAMPIR, LEGIJA POBEDNIK!

ČEKAJ MALO, KEJT!

HEJ... OPROSTI MI, VAŽI...?

IZLOŽILA SI SE OPASNOSTI ZBOG MENE-- DUŽAN SAM TI--

--A BLEJD UVEK ODUŽI SVOJE. TI VODI IGRU. JA SE UKLAPAM.

TAKO MOŽE.
RAZGOVARALA SAM SA... PRIJATELJEM JUTROS -- IZGLEDA DA OVA KUĆA IMA DVA KABINETA...
...JEDAN, U KOM SI TI BIO, ZA PRIJEM, DRUGI DOLE, ZA RAD...
A AKO NEMA NIKOG? ŠTA ONDA?
POKUŠAJ DA NE MISLIŠ TAKO!
BRRING
DA?
DOBAR DAN-- JA SAM MALKOLM FICHJU--AGENCIJU NAS POSLALA... ZA KUĆU.
ČULI SMO DA JE NA PRODAJU-- ODUVEK SAM HTEO KUĆU U MEĐFERU...
ŽALIM, ALI TO JE NEKA GREŠKA. OVA KUĆA NIJE--
HEJ! ŠTA RADITE VI? NE UPADAJTE TAKO!
DRAGI MOJ, OVO JE RIDŽENT LEJN BR. 27, ZAR NE?
DOBRO, CRNJO-- NE MRDAJ DALJE!
IZVINITE, MOLIM! NAS SU POSLALI!
ONDA SU VAS POSLALI POGREŠNO! A SAD SE KUPITE DOK SU VAM ZUBI--
NOŽEVI?!
HARI, TO JE BLEJD!!
POGODIO SI, MEDENI--
--A SAD ODLUČI, HOĆEŠ DA SE PROVEDEŠ LEPO ILI RUŽNO, A?
ŠTA JE VAMA, GOSP--!
DOBRO, MOMAK, SAM SI TRAŽIO!
--ŠTA JE PA OVO?

MA, LEPO SIGURNO NISI ZASLUŽIO--
BROOF!
--AKO NIŠTA DRUGO, ZBOG ONOG „CRNJO"!
KAPIRAŠ?
NEMA VEZE-- CRNČUGO!
ZA MINUT DVA ZA SVAKOG ĆEŠ BITI SAMO...
...MRTVAC!
POK!
NE BIH JA BILA TOLIKO SIGURNA--
--A UZGRED, ZNAŠ LI DA JE NOŠENJE VATRENOG ORUŽJA KAŽNJIVO?
DOBRO-- JA ĆU DA VEŽEM OVU DVOJICU I POGLEDAM LIČNI KABINET--
TI VIDI GORE, BLEJD --DA NAM NIJE OSTAVILA DOŠ KOJE IZNENAĐENE--
--SAMO POŽURI-- BLIZI SE VEĆE!
BRŽI SAM OD TEBE, INSPEKTORKO.
A NADAM SE DA JE GOSPA OSTAVILA IZNENAĐENCE...
--DA MALO VEŽBAM.
OH, DA, ČEKA TE IZNENAĐENJE...
PAZI-- NEKOG IMA!
...SAMO NE KOG BLEJD OČEKUJE.
SAFRONA?
POBOGU-- SVUDA JE TRAŽIM--
--A ONA SVE VREME OVDE SKRIVENA!

HEJ, BEBICE-- GOTOVO JE SADA--
-- TVOJ TE BLEJD NAŠAO --VODIM TE KUĆI--
B-BLEJD--?
ODLAZI, MOLIM TE-- SAMO IDI, I PUSTI ME.
NE PLAŠI SE, SAFRONA-- TO SAM JA--
-- NISAM PRIVIĐENJE, SRCA-- JA SAM STVARAN...
...DOŠAO DA TE IZBAVIM.
NE!
SAFRONA!
POBOGU, ŽENSKA GLAVO--ŠTA JE SAD?!
RECI MI, SAFRONA-- DAJ DA TI POMOG-NEM--
MOLIM TE, SAFRONA...
...JA... TE VOLIM.
NEMOJ DA ME VOLIŠ, BLEJD-- NEMA MI POMOĆI. GOTOVO JE!
PROBALA SAM DA SE ODUPREM -- KUNEM SE... ZAISTA -- ALI BILO IH JE MNOGO... I BILI SU STRAŠNO UPORNI...
NIJE MI VREDELO... NIŠTA...
SAFRONA...
DO VRAGA, BLEJD --SLUŠAJ ME...
ZAKASNIO SI!!
POSTALA SAM NJIHOVA-- UČINILI ME ČLANOM LEGIJE!
NAPRAVILI OD MENE VAMPIRA!

PAKLENO JUTRO

Story: CHRIS CLAREMONT Art: RICO RIVAL

SVE JE KRENULO NAOPAKO, ZAR NE, BLEĐDE? OD SINOĆ, KAD SE SUKOBIO SA VAMPIRSKOM LEGIJOM PROKLETIH...
...DA BI USMRTIO DEVOJČICU--KOJA JE BILA VAMPIR KOLIKO I ON SAM...
TADA BI SE ON I PREDAO--DA SAFRONA NIJE BILA U RUKAMA LEGIJE--
--ZAKLEO SE DA JE NAĐE--DA JE SPASE--I ODRŽAO REČ... PRONAŠAO JE...
ČUDNO--SADA SE SEĆAO PRVOG SUSRETA--BIO JE BEZ PARA, KAO I OBIČNO, I JEDINO GA JE TRUBA ODRŽAVALA...
...TADA NIJE LOVIO VAMPIRE...
SVIRAO JE POMALO KOD „SPORAĆA", ZARAĐIVAO ZA KORICU, ODLAZIO, ALI SE VRAĆAO KAD BI OSTAO ŠVORC...
...BIO JE VEĆ DVE NEDELJE TU... A ONA JE DOLAZILA OSAM VEČERI UZASTOPCE.
NJOJ SE SVIĐAO ČOVEK S TRUBOM--I NJEMU SE SVIĐALA ONA...
...ALI JE U TOM SMISLU POSTOJALA I SMETNJA...
ZVALA SE PONS.
HEJ, HEJ, SAFRONICE, GDE SE TO KRIJEŠ...?
DALJE OD TEBE!
PAZI ŠTA GOVORIŠ--SADA SAM JA GLAVNI!
A PONS HOĆE TEBE, LUČE--I TO DA SI NA ULICI--
JA NISAM ULIČARKA, TI ODVRATNI...
TI SI ONO ŠTO TI PONS KAŽE, GOSPOĐICE--ILI ĆE STAKLO DA RADI PO LICU! KAPIRAŠ?

JE LI TI NE SLUŠAŠ, DOSADNI--DAMA NEĆE!
WOK
ŠTAA--GNKFFF!
DODIRNEŠ LI JE SAMO--
--IMAĆEŠ POSLA S BLEJDOM, A TO TI NIJE BAŠ ZDRAVO!
KAPIRAŠ--?
BRAK
VEČERAS SI UGROZIO SVOJ ŽIVOT, ČOVEČE--UBIĆE TE ON ZA OVO!
PONS NEMA PETLJU--A SUMNJAM I DA JE VEŠT!
DOK SAM JA UZ TEBE, NE TREBA DA BRINEŠ...
ONDA ĆU MORATI DA TE DRŽIM KRAJ SEBE MMMMM--
TAKO JE POČELO--VITEŠKI POSTUPAK, OBEĆANJE, POLJUBAC...
A EVO KAKO ZAVRŠAVA--SA NOŽEM.
ŽALIM, SAFRONA --TAKO MI SVEGA, ŽALIM...
... ALI MORAM OVAKO!
BLEJDE, NE!!
BUDALO LUDA, ONA JE VAMPIR!
--LEGIJA PRETVORILA MOJU SAFRONU U ODVRATNOG VAMPIRA.
GLUP
--ZATO SAD MORAM DA JE UBIJEM!

NE DOK SAM JA TU...
GREŠIŠ, BLEJDE...
...UŽASNO, GLUPO, NEOPROSTIVO...
...GREŠIŠ!!
AAAOOHHH!!
ŠTA-- SUNCE!
HOĆEŠ DA JE IZLOŽIŠ SUNCU!!

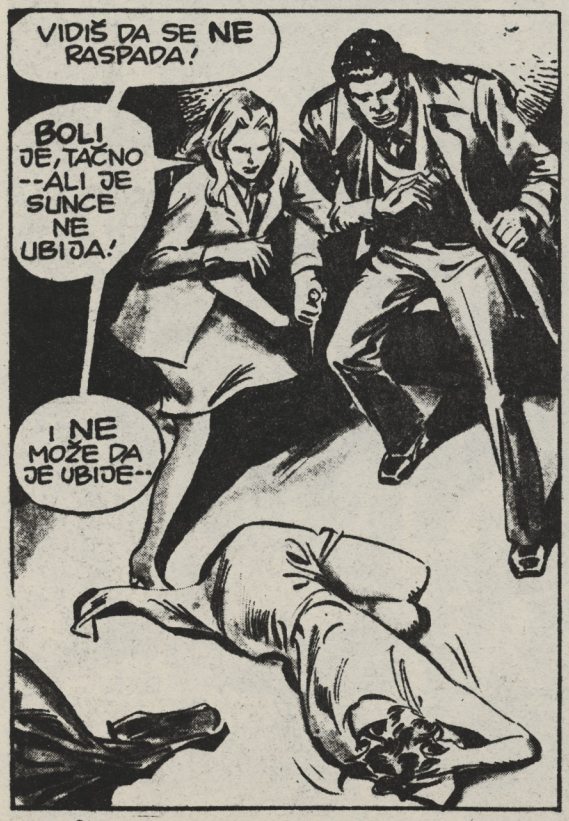
VIDIŠ DA SE NE RASPADA!
BOLI JE, TAČNO --ALI JE SUNCE NE UBIJA!
I NE MOŽE DA JE UBIJE--

...JER NIJE MRTVA!
ALI KAKO-- KAD IMA OČNJAKE?

VIRKENOVI VAMPIRI JE JESU NAČELI... ALI NIJE BILO DOVOLJNO! UZ TRANSFUZIJE ĆE SE OPORAVITI! AKO BI JE TI UBIO, BILA BI TO JOŠ JEDNA NEVINA ŽRTVA!
POZVAĆU HITNU POMOĆ!

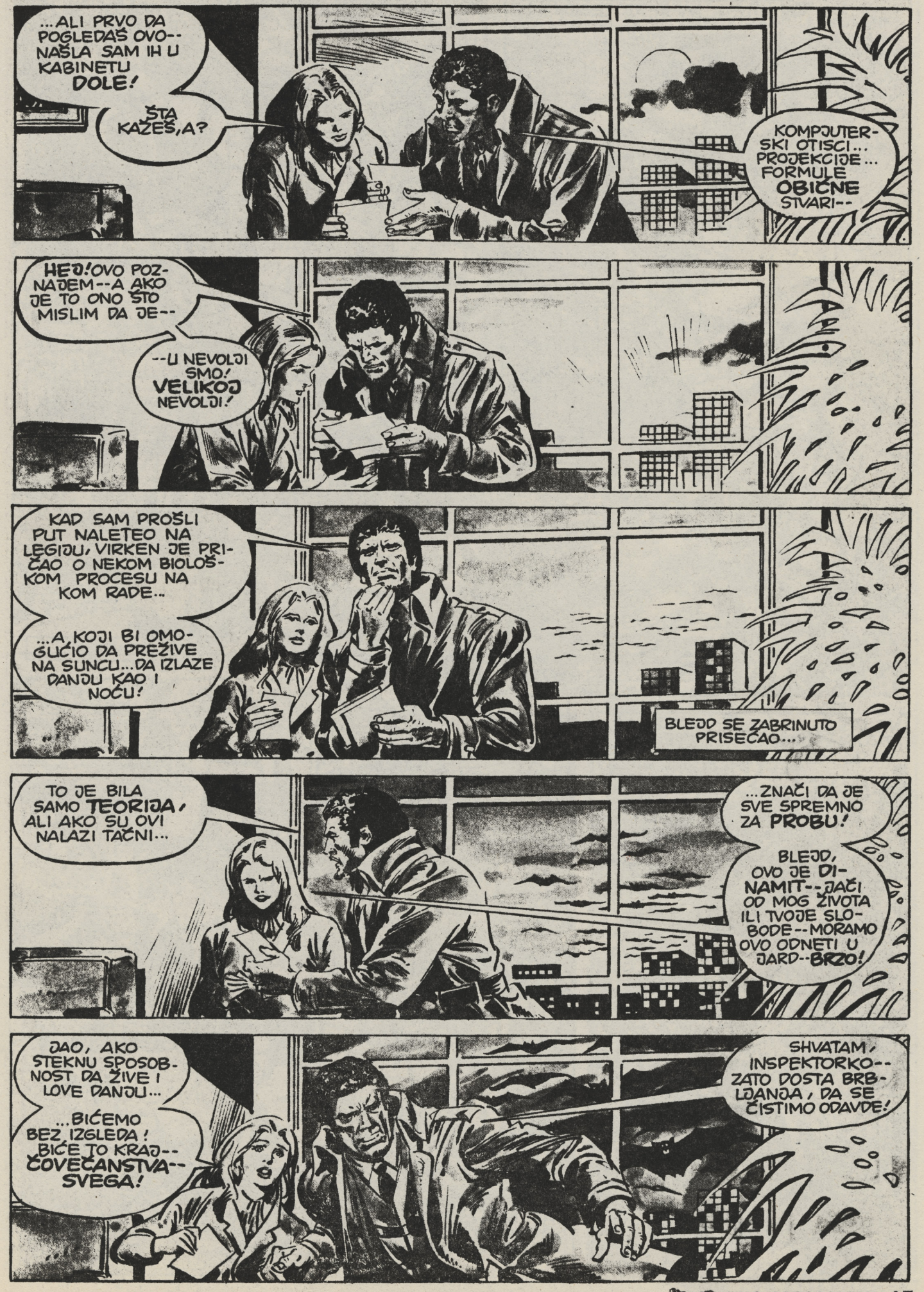
...ALI PRVO DA POGLEDAŠ OVO--NAŠLA SAM IH U KABINETU DOLE!
ŠTA KAŽEŠ,A?
KOMPJUTERSKI OTISCI... PROJEKCIJE... FORMULE OBIČNE STVARI--
HEJ!OVO POZNAJEM--A AKO JE TO ONO ŠTO MISLIM DA JE--
--U NEVOLJI SMO! VELIKOJ NEVOLJI!
KAD SAM PROŠLI PUT NALETEO NA LEGIJU, VIRKEN JE PRIČAO O NEKOM BIOLOŠKOM PROCESU NA KOM RADE..
...A KOJI BI OMOGUĆIO DA PREŽIVE NA SUNCU...DA IZLAZE DANJU KAO I NOĆU!
BLEJD SE ZABRINUTO PRISEĆAO...
TO JE BILA SAMO TEORIJA, ALI AKO SU OVI NALAZI TAČNI...
...ZNAČI DA JE SVE SPREMNO ZA PROBU!
BLEJD, OVO JE DINAMIT--JAČI OD MOG ŽIVOTA ILI TVOJE SLOBODE--MORAMO OVO ODNETI U JARD--BRZO!
DAO, AKO STEKNU SPOSOBNOST DA ŽIVE I LOVE DANJU...
...BIĆEMO BEZ IZGLEDA! BIĆE TO KRAJ--ČOVEČANSTVA--SVEGA!
SHVATAM, INSPEKTORKO--ZATO DOSTA BRBLJANJA, DA SE ČISTIMO ODAVDE!

LEPO SI MISLIO, BLEJDE...
...ŠTETA SAMO ŠTO LEGIJA NIJE MISLILA TAKO!
ŠTA DO--
VAMPIRI!
UBIJTE GA! PROGONITELJA VAMPIRA -- GOSPODAR VIRKEN VAM NAREĐUJE!
UMRI, SMRTNIČE!
EEARGHR
NIKAKO, ZUBATI!
--NAKAZE KAO VI NE MOGU DA ME ZAUSTAVE!
BRZO, BRAĆO-- NOSITE DEVOJKU -- DA JE DO KRAJA UČINIMO NAŠOM!
BLEJDE!
SAFRONA, NEE!!
NE VIŠE, IZRODI-- ČUJETE LI ME--
DOSTA JE BILO!
BLEJDE, LJUBAVI, POMOZI MI!!!
SAFRONAAA!
SEĆAO SE-- SUDBINE SVOJE MAJKE, DŽAMALA, EDIT, HARKERA, TAMSINA... SAFRONA... OVOGA PUTA JE MISLIO DA SE IZBORIO...
...ALI POGREŠNO.
BLEJDE! TRGNI SE, ŠTA TI JE--
--BUDI SE! BORI SE, ILI SMO OBOJE GOTOVI!
WHUK

HAJDE! MORAMO DA SE GUBIMO ODAVDE!
ALI... KOD NJIH JE SAFRONA!
NEMA JOJ POMOĆI AKO STRADAŠ, GLUPANE -- NE IZMIŠLJAJ VIŠE, POLAZI!

I POTRČALI SU, GREBUĆI, BODUĆI, UDARAJUĆI... BOREĆI SE ZA SVAKI KORAK DO KEJTINOG AUTA.
...NEKAKO -- NAJZAD SU USPELI DA STIGNU DO KOLA...

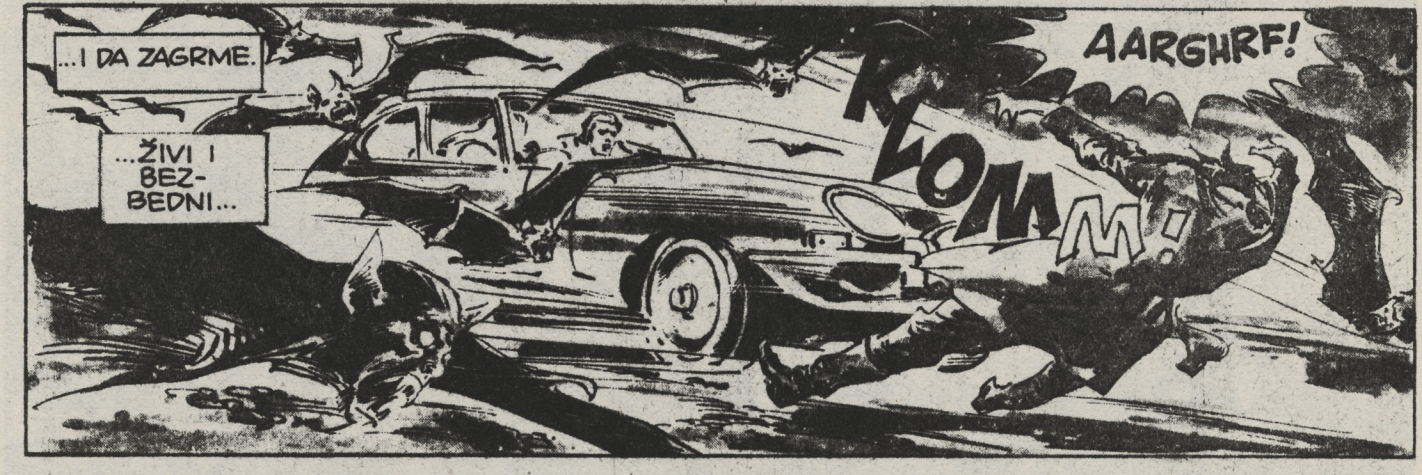
...I DA ZAGRME.
...ŽIVI I BEZBEDNI...
AARGHRF!
KOMM!

...ILI SU BAR TAKO MISLILI!
SVUDA SU OKO NAS, UDARAJU U KOLA -- NE VIDIM DA VOZIM... A OVIM ULICAMA NE MOŽEMO BRŽE...
...ZOVI POMOĆ, BLEJDE -- ZOVI DAI TOMASA!

KAŽI DA NAS NAPADAJU -- RECI DA IDEM PREMA TEMZI! --
-- JER NAM JE TO JEDINA NADA!
SCRREEE

LUDA TRKA -- KEJTIN „JAGUAR" JE ŠKRIPAO KROZ UZANE I KRIVUDAVE ULICE --
-- UKLETA TRKA -- KOLIKO GOD DA SE KEJT BRZO I VEŠTO UDALJAVALA...

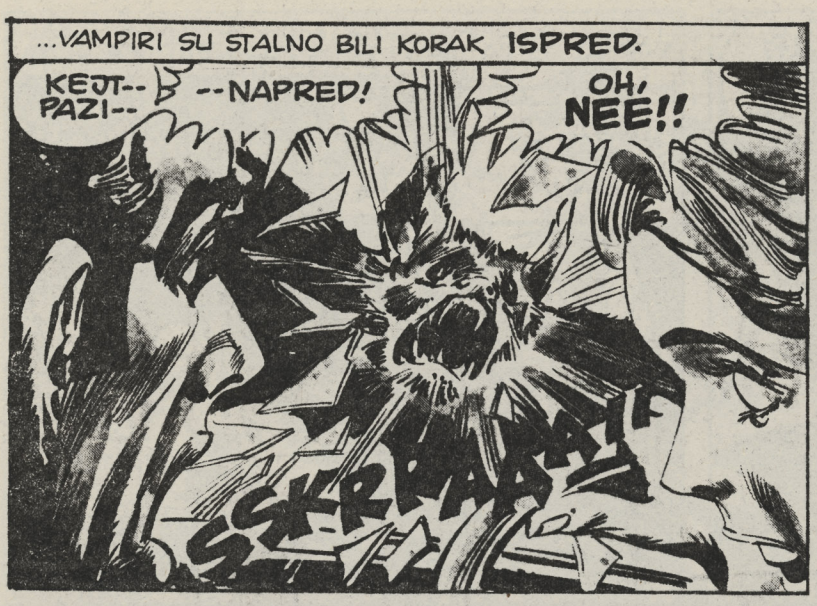

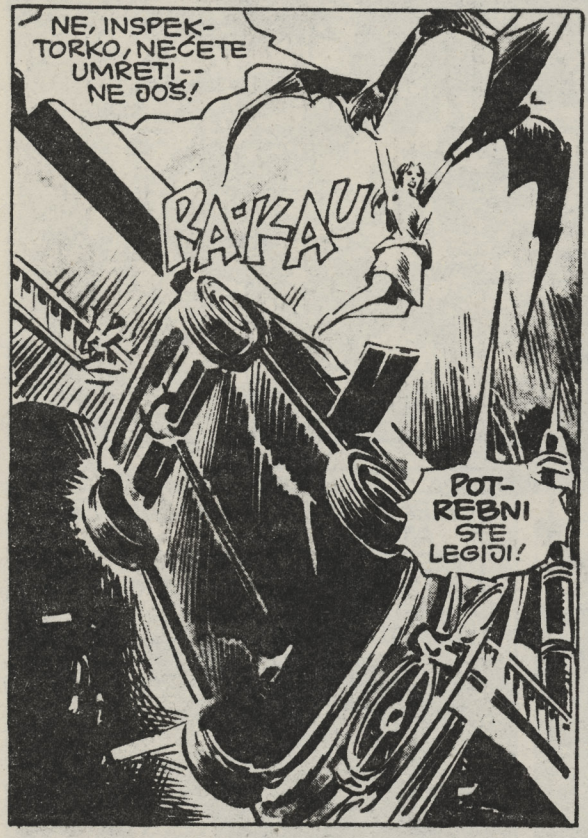

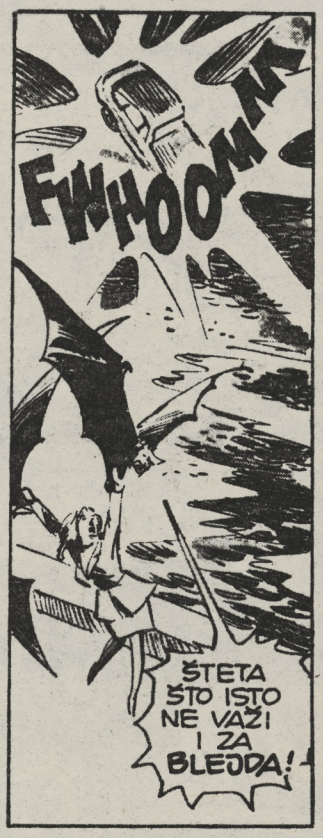

...VAMPIRI SU STALNO BILI KORAK ISPRED.

KEJT-- PAZI--

--NAPRED!

OH, NEE!!

SSKRRAAAT

RRREEEE

FLAANNG!

NE, INSPEKTORKO, NEĆETE UMRETI-- NE JOŠ!

RA-KAU

POTREBNI STE LEGIJI!

FWHOOMM

ŠTETA ŠTO ISTO NE VAŽI I ZA BLEJDA!

TI, ODVRTNI, PRLJAVI-- UBICO--!

AAAGHH

ĆUTI, SMRTNICE!

KTOW

DA NE ZABORAVIMO GOSPODAREVA NAREĐENJA!

...I UČINIMO TE JEDNOM OD NAS... IZ LEGIJE PROKLETIH!...

ZAUVEK!

BUDI SE, GOSPODARICE!
SREĆA TVOJA, VIRKENE!
DA I SADA NISI USPEO, PLATIO BI... ŽIVOTOM!
MNOGO SI SE OKOMILA NA MENE, MARGERITO...
...ČUTI, VAMPIRČIĆU, DA TE NE POGODI KONAČNA SMRT!
JER MENE JE GOSPODAR JDABRAO, VIRKENE--KAO I OVU SMRTNICU--DRZNI SE NA MENE--UVREDICEŠ NJEGA!
--A NEMA VAMPIRA KOJI TO SME!
MOŽDA NE SADA, GOSPO, ALI USKORO... USKORO!
ČUJTE ... OTMICA POLICAJCA JE TEŽAK PREKRŠAJ ...
NE KAD JE TAJ POLICAJAC GOST PLEMIČKE KUĆE...
...KAO ŠTO SI TI OVA TRI DANA!
NE, INSPEKTORKO, NEMAŠ UJEDA--AKO TI TO ZNAČI, JOŠ SI LJUDSKO BIĆE...
...I GOST KAKO REKOH, KOD D'ALESIJEVIH, NA SEVERU ENGLESKE!
U ŠTABU LEGIJE!
NARAVNO I GLAVNOJ LABORATORIJI ZA VAŠ SUNČANI SERUM...
A, ZNAŠ O ČEMU JE REČ, ZAR NE?
ŠTA SVE ZNAŠ JOŠ O NAMA?
NEĆU DA GOVORIM!
BILO BI PAMETNO DA SARAĐUJETE, INSPEKTORKO FREJZER! ISTINA, GOSPODAR NE ŽELI DA POSTANETE VAMPIRNI DA TE UBIJEMO, OSAKATIMO...
...ALI MOŽE DA TE BOLI!
A AKO NAM NE KAŽEŠ ŠTO TRAŽIMO...
BOLEĆE TE! STRAŠNO!

„IDITE DO ĐAVOLA!" SIKNULA JE KEJT--A VIRKEN SE NASMEŠIO...
TCHINK!
„BUDI SIGURNA DA ĆEŠ I TI SA NAMA"- UZVRATILA JE LEDI MARGERITA. „TVOJA JE, VIRKENE... RADI ŠTA ZNAŠ..."
I VIRKENOV OSMAH JE POSTAO... SMEH.
TKAK!
ŠTA? KO JE TO?!?
VRAGA MU PAKLENOG-- KONOPAC!
AARGHH
SKHAPP
UMUKNI, VAMPI--DA NE PROBUDIMO MRTVE, VAŽI--?
ZNAO SAM DA SI LAF!
LEPO LETI, PTIČICE!
OKEJ, ZVERKO... UNUTRA SI... I JOŠ DIŠEŠ--
AAAAAAA
VRISAK! ŽENSKI GLAS!-- KEJT FREJZER!
O-KEJ, LEDI MARGERITO-- HTELA SI VELIKU IGRU--SADA PLAĆAĐ!
SVE ĆEŠ DA MI PLATIŠ!

A, TI, POŽURI, MOMCE...
--JER AKO TE SMRDLJIVCI UGLEDAJU -- ŠANSE SU TI KAO GRUDVE SNEGA U PAKLU!
MA, NE MARI... VAŽNO JE DA PRAŠTI--
--SAD IMAŠ PRILIKU!
O-KEJ, MOMAK -- IMAŠ DESET MINUTA DA NAĐEŠ LABORATORIJU, RASTURIŠ JE, NAĐEŠ ŽENSKE, I -TUTANJ...
...DOK SVE NE POLETI U NEBO!
TI SI ŽIVOTINJA, VIRKENE!
NIŠTA GORA OD VAS, GOSPO -- NISTE LI OSTALI DA GLEDATE?
A TI SMRTNICE -- JESI LI SE OPAMETILA?
GUBI SE!
OTPOR TI JE UZALUDAN, ŽENO -- NE MOŽEŠ PROTIV LEGIJE!
ALI MOGU DA PROBAM, ZUBATI...
KJAU!
NJU NEĆEŠ SLOMITI SILOM, VIRKENE!
NIJE VAŽNO! IMAMO MI I DROGE KOJE ĆE OBAVITI TAJ POSAO!
IDEM PO NJIH... ODMAH!
EVO ME!
AUUU... SAD SE POKAŽI!
--OVO JE PUN POGODAK!

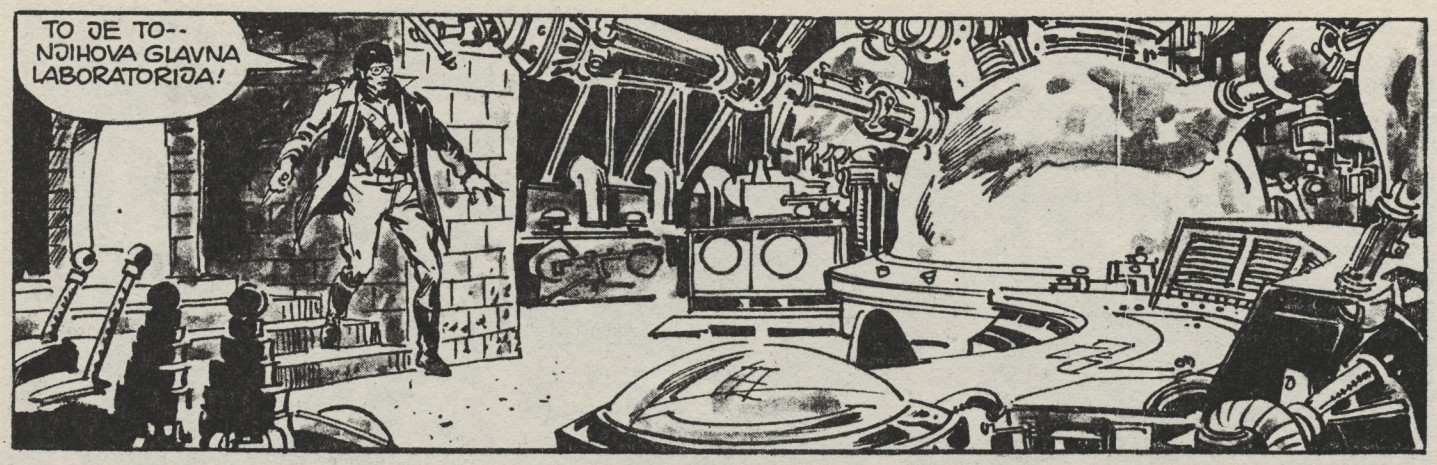
TO JE TO-- NJIHOVA GLAVNA LABORATORIJA!

PAZI... ŠTA SVE...
...POTPUNA DOKUMENTACIJA O „SUNČANOM SERUMU"-- I JEDINI UZORCI!

IZ BELEŽAKA SE VIDI DA SU SLUČAJNO NAIŠLI NA OVU FORMULU!
--UNIŠTIMO OVO, I NIKAD GA NEĆE PONOVO SMUĆKATI!

ALA IMA DA LETI--!
KTIK TIK-TIK TIK TIK
TI!!

BLEJD! NEMOGUĆE! TI SI MRTAV!
NA MOJE OČI SU UMRO!
ONDA TI NE VALJAJU OČI, ĆELAVI!

„DOK SU TVOJI TIKVANI HVATALI KEJT, JA SAM OTVORIO DRUGA VRATA..."
„ONE ČEDILJE VODA UNIŠTILA, ALI SAM IPAK RAZAZNAO GDE VAM JE BAZA, GDE SU KEJT I ŠAFRONA..."

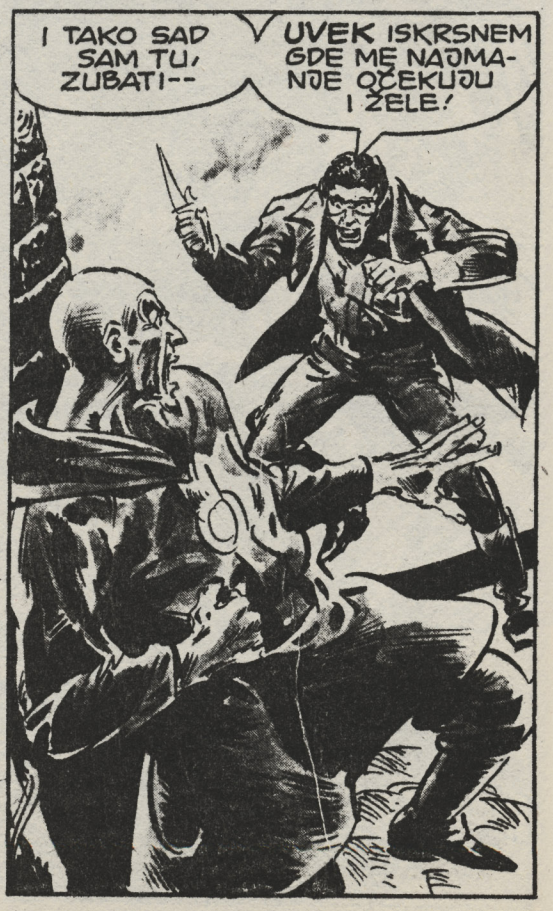
I TAKO SAD SAM TU, ZUBATI--
UVEK ISKRSNEM GDE ME NAJMANJE OČEKUJU I ŽELE!

ONDA SI NAŠAO SMRT, BLEJDE...
TU PRIČU SAM VEĆ SLUŠAO, ĆELAVI!
JE LI OD NEKOG KO MOŽE... OVO?!
DAA-- PREKSINOĆ! I NEMAŠ POJMA ŠTA MU SE DESILO!
TIK TIK TIK TIK
NEĆEŠ SE TAKO KEZITI KAD BUDEŠ U GROBU, SMRTNIČE!
SSSAAAA
TREBA PRVO TAMO DA ME SMESTIŠ-- ISKRENO, VIRKENE...
UUMPFFF!
CHKOT
...NISI TI ZA OVO SPOSOBAN!
KTOW
BUDALO!
NE MOŽEŠ DA ME SPREČIŠ--NIKAD NEĆEŠ--

--JER JA SAM LEGIJA, BLEJDE!
TKRAK
--JA SAM NEPOBEDIV!
MA NEMOJ MI RECI!!
YYAAAARRGH!!
CHUD
KRA-WHOOMM!

BLEJD JE DOBRO OBAVIO POSAO... VATRE IZAZVANE NJEGOVIM EKSPLOZIVOM VIDELE SU SE NA PEDESET KILOMETARA...

...ZAMAK D'ALESIJEVIH JE GOREO...

HAJDE, VAS DVE-- DOK NIJE PREKASNO!

ZAŠTO NAM POMAŽE? ZAŠTO? HTELA JE DA UMREMO!

ČEGA IMA DA SE PLAŠI?

MI, SAFRONA, NEMAMO DOKAZE ZA NAŠU PRIČU-- ZNAČI, NAŠA REČ PROTIV NJENE! A ONA IMA PARE I TITULU!

ALI, GREŠITE, LEDI MARGERITO-- VEĆ JE PREKASNO! ZA VAS!

HAJDE, INSPEKTORKO-- ZAR MISLIŠ DA SAM JA BUDALA--

NE IGRA SE ONA, GOSPO! A NI JA ZATO, DOLE TAJ PIŠTOLJ I MIRNO--

--ILI PUCAM!

NEĆE TREBATI, MR BLEJDE! UČINIĆU KAKO KAŽETE!

A ŠTO I DA NE? KAKO INSPEKTORKA REČE, ČEGA DA SE PLAŠIM? ZAKON MI... NE MOŽE NIŠTA!

ALI JA MOGU!

MNOGO STE MI BOLA NANELI, GOSPO--SAD BIH DA NAPLATIM! ŠTO BIH ROBIJAO ZA JEDNO UBISTVO...

...KAD MOGU I ZA DVA!

BLEJDE, NE!

UBIJEŠ LI NJU, ROBIJAĆEŠ...

...OSTAVI JE, I-- SLOBODAN SI!

ŠTAA!?
NISI UBIO DŽOZI HARPER--TO TI JE PODMETNUTO--IMAM DOKAZE! SVE VREME SAM IMALA --SAMO NISAM HTELA DA KAŽEM, DOK JE LEDI DRŽALA PIŠTOLJ.
VIRKENA STE MNOGO OKRENULI PROTIV SEBE, LEDI MARGERITO--HTEO JE DA VAS PONIZI, UNIŠTI---
... ZATO JE SNIMIO OVU VIDEO-KASETU--NAŠLA SAM JE U VAŠOJ LONDONSKOJ KUĆI--SAD SAM DOŽIVELA DA JE PRIMENIM!
VIDE SE DŽOZI I SAFRONA ZATVORENE U VAŠOJ KUĆI, SA VAŠIM ZNANJEM...
... I VIDI SE DA JE RUKA KOJA JE UBILA DŽOZI VAMPIRSKA, NE LJUDSKA!
MOŽDA OVI DOKAZI NISU DOVOLJNI DA VAS POTOPE, LEDI...
...ALI SIGURNO OSLOBAĐAJU BLEJDA! JA ĆU SE POSTARATI ZA TO! A SAD IDEMO!
BLEJDE--!
POBEDIO SI, SMRTNIČE! UŽIVAJ U POBEDI DOK MOŽEŠ--
--ALI SAMO SI JEDNU BITKU DOBIO
TAJ GLAS--GOSPODAR--TO JE ON--SVE VREME ON--
„DRAKULA!"
--NISI DOBIO I RAT!
JOŠ ĆEMO SE SRESTI, SMRTNIČE--A TADA ĆE--
--JEDAN OD NAS UMRETI!
--NEGO ŠTA, DRAKČE--
--VIŠE NEGO SIGURNO!
JUTRO JE-- ZORA NOVOG DANA--HRONIKE PAKLA SU ZATVORENE I SVET JE PONOVO MIRAN
ALI SAMO TRENUTNO...
KRAJ

OSVAJAČ
KUL
PRIČA O KULU
KAD JE KUL BIO KRALJ
TEKST: DOUG MOENCH
CRTEŽ: JOHN BOLTON

NEMIRNI DUHOVI

DA LI SE DO OVOG PRESTOLA PROBIJAO KROZ BEZBROJNE NEDAĆE--TEK DA BI SHVATIO DA JE TO BEZVREDNO?

KADA JE POSTAO KRALJ, POSTAO JE I NOVI ČOVEK. DA, DRUGAČIJI... ALI ČOVEK DO KAKVOG NJEMU NIJE STALO.

U KULOVOM BIĆU JE POSTOJALA TANANA LINIJA IZMEĐU ČOVEKA KOJI RAZMIŠLJA I RATNIKA, CIVILIZOVANOG VLADARA I DIVLJAKA IZ PUSTARE, IZMEĐU POHLEPE ZA VARLJIVOM VLAŠĆU I BLAGOSTANJA OSVOJENE MOĆI...

...GRANICE SA FARSUNOM I VERULIJOM SU JOŠ BEZBEDNE...

U MISLIMA JE PLOVIO KROZ PROSTRANA VREMENA SVOJE VARVARSKE MLADOSTI--JEDNOSTAVNIJA, DA, ČAK I KADA JE MORAO IZ RODNE ATLANTIDE.

NJEGOVE MUKE SU, BAR, TADA BILE ČESTITE.

SEĆAO SE ONE DIVLJE NOĆI KADA JE, DALEKO OD TOPLIH LOGORSKIH VATRI, POD HLADNIM MESECOM, OTKRIO SVOJ ZVERSKI TOTEM...

...DUHOVNU VEZU SA LJUTIM TIGROM.

BEG IZ ATLANTIDE GA JE ODNEO U GVOZDENE STEGE LEMURIJSKIH PIRATA...

...TOTEM KOJI MU JE GOREO U DUŠI BORIO SE I BUNIO PROTIV ROPSTVA, SILEĆI GA NA BEKSTVO U PRVOJ PRILICI.

BITKE KOJE JE POTOM VODIO ŽIVELE SU U NJEGOVIM MISLIMA SA SVOM SVEŽINOM KRVI I VATRE PODSTAKNUTE GROMOM...

ZBILJA, SEKAO JE SEBI PUT PREKO ČITAVE VALUZIJE...

...POSTAJUĆI SVE VIŠE NALIK NA DIVLJEG TIGRA...

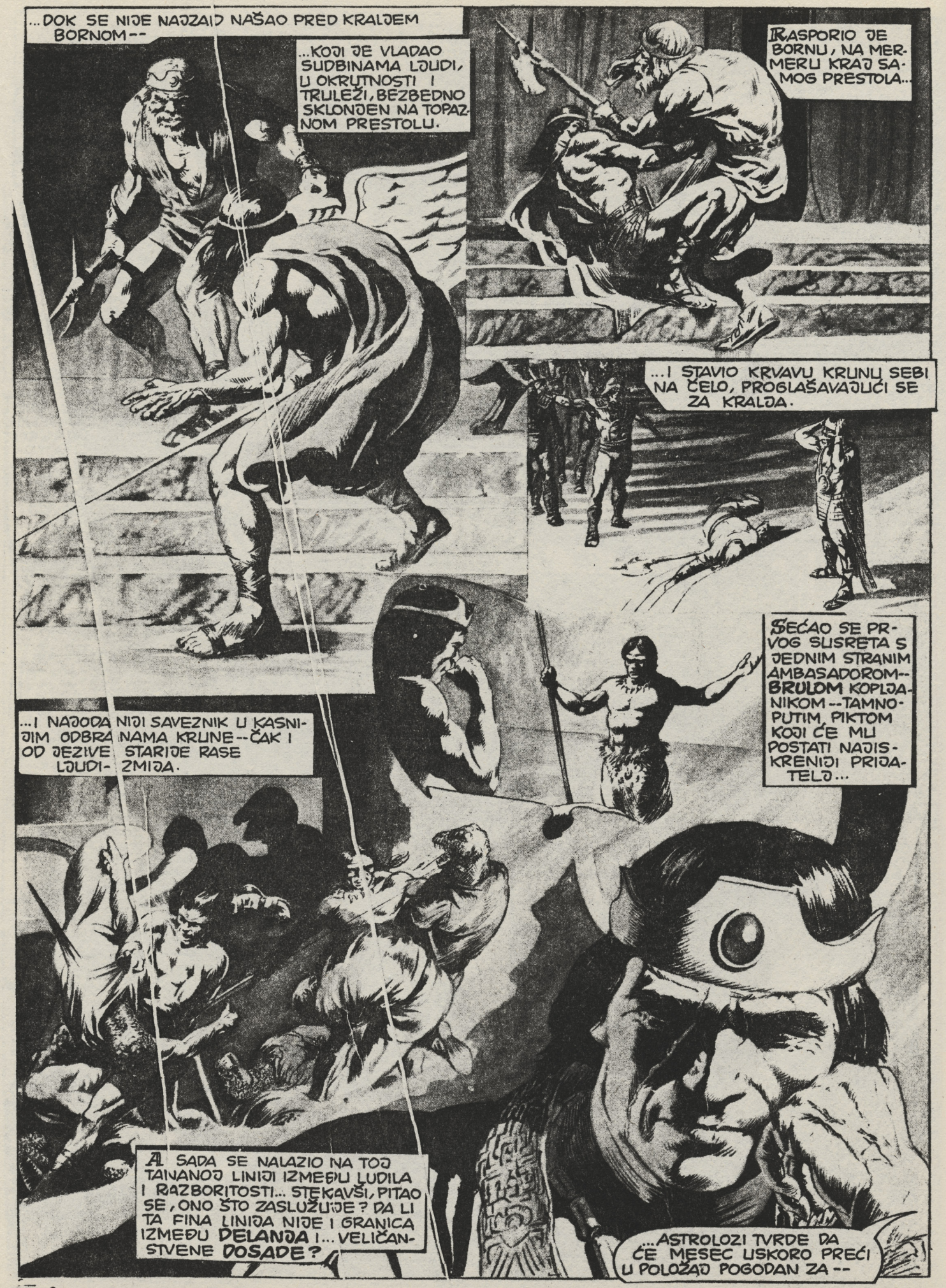
...DOK SE NIJE NAJZAD NAŠAO PRED KRALJEM BORNOM--
...KOJI JE VLADAO SUDBINAMA LJUDI, U OKRUTNOSTI I TRULEŽI, BEZBEDNO SKLONJEN NA TOPAZNOM PRESTOLU.
RASPORIO JE BORNU, NA MERMERU KRAJ SAMOG PRESTOLA...
...I STAVIO KRVAVU KRUNU SEBI NA ČELO, PROGLAŠAVAJUĆI SE ZA KRALJA.
SEĆAO SE PRVOG SUSRETA S JEDNIM STRANIM AMBASADOROM--BRULOM KOPLJANIKOM--TAMNOPUTIM, PIKTOM KOJI ĆE MU POSTATI NAJISKRENIJI PRIJATELJ...
...I NAJODANIJI SAVEZNIK U KASNIJIM ODBRANAMA KRUNE--ČAK I OD JEZIVE STARIJE RASE LJUDI-ZMIJA.
A SADA SE NALAZIO NA TOJ TAHANOJ LINIJI IZMEĐU LUDILA I RAZBORITOSTI... STEKAVŠI, PITAO SE, ONO ŠTO ZASLUŽUJE? DA LI TA FINA LINIJA NIJE I GRANICA IZMEĐU DELANJA I... VELIČANSTVENE DOSADE?
...ASTROLOZI TVRDE DA ĆE MESEC USKORO PREĆI U POLOŽAJ POGODAN ZA--

DOSTA, TU. VEĆ SI KAZAO DA JE NA GRANICAMA MIRNO--A MOŽDA JE I U TOME NEVOLJA. SVE JE TIHO--SUVIŠE TIHO.

ALI KRALJU, JOŠ NISI ČUO NAJVAŽNIJI DEO MOG IZVEŠTAJA...

GRANICE MOŽDA JESU MIRNE, ALI UNUTRA...

REKOH DA SAM DOSTA ČUO, TU. ŠTA GOD DA IMA, NEKA SAČEKA.

SADA SAM JEDINO ZA MALO SAMOĆE.

ALI UBRZO, DOK JE ZAMIŠLJEN STAJAO NA BALKONU--

--KUL JE SHVATIO DA MU SAMOĆU REMETI SLIKA MESEČINOM OBASJANE DIVOTE...

NJEN GA JE PLES OKIVAO SVAKIM TANANIM VIJUGAVIM I ZAVODLJIVIM POKRETOM. NAGNUO SE, KAO DA ĆE DA SE OGLASI...

...ALI SE NAGLO OKRENUO I IZDALEKA OBRATIO OGLEDALU.

NE--MALO DA IMAM VREMENA ZA ŽENE. KRALJ MORA DA JE JAK-- DA BUDE ZAKON I SILA, INAČE--

--A? A ŠTA OVAJ STRANAC TRAŽI U SPAVAĆOJ SOBI KRALJA--?

PRILAZIO JE STAKLU SA ČUĐENJEM I ODBOJNOŠĆU...

KO--? JEDNA UHRANJENA I TRONOM ULJULJKANA BUDALA--SA NEKOM DETINJARIJOM NA GLAVI...

VALKA! HOTATE! DOSTA MI JE DA SAM KRALJ!

NOĆAS, MAKAR SAMO NOĆAS, HOĆU DA SAM OBIČAN ČOVEK--BIĆE OD STRASNOG MESA I VRELE KRVI!

DEVOJKO!
OH-- KULE-- KRALJU MOJ! DA LI TE JE MOJ PLES ZASMETAO ILI...
POKAŽI SE, DEVOJKO-- DA TE VIDIM SAMO U MESEČINU ODEVENU.

OVDE, DOLE, MOJ KRALJU? DA NASTAVIM DA PLEŠEM ZA TEBE...?
NE, DEVOJKO --TO NE-- OVDE, GORE-- VEĆ SAM SPREMAN.
SPRE-MAN...?

DA TI POKAŽEM KOLIKO TVOJ KRALJ CENI TVOJU IGRU.
LOZA-- UZ NJU SE POPNI. DOĐI MI-- HAJDE!

ZATEZANJE NJENIH VITKIH UDOVA ČINILO JU JE JOŠ POŽELJNIJOM SADA NEGO PLES PRE TOGA.
SLUŠAM TE, KRALJU. A DA IMAM KRILA DOLETELA BIH--
NE, DE-VOJKO-- OVAKO JE LEPO.

ISTOVREMENO-- NA OBODU GRADA ČUDESA, KRAJ KRALJEVSKIH GROBNICA-- KULOVA NEOBIČNA ŽELJA SE OGLEDALA U TOPLINI ZAGRLJAJA DVOJE MLADIH LJUBAVNIKA.
U SLOBODI, PREDSTAVLJALI SU SAM ŽIVOT...
...A MOŽDA ĆE, PRE ISTEKA NOĆI, ŽIVOT I ZAČETI...

... AKO IH SENKA SMRTI NE PREKINE...
OH...
OH...!
OOHHH-IDAOOO!
I KUL JE MOGAO LEPO DA UPLOVI U SLAST ŽIVOTA OVE NOĆI--DA GA NIJE PREKINULA VLASTITA SENKA U OGLEDALU...
PONOVO JE POGOĐEN OSEĆANJEM DA JE ODVOJEN OD SAMOG SEBE...
NEKI STRANAC! DO VRAGA--NEKA GADNA ZVER IZ PRADAVNOG MULJA PRERUŠENA U ČOVEKA--DIVLJAK KOJI IGRA KRALJA!
OH...KRALJU MOJ...! Š-ŠTAA--?

VALKE MI, NE!
NEĆE ME PREVARITI OBIČAN ODSJAJ -- IMITACIJU MOJE MUŠKOSTI! NEĆU DA SAM LUTKA KOJA IGRA PO ĆUDIMA PROKLETOG OGLEDALA!
ODLAZI, ŽENO!
MOLIM TE, KULE -- PONEKAD NI KRALJEV MAČ NIJE DOVOLJNO JAK... AKO BI MI DAO VREMENA DA BUDEM PAMETNA I NEŽNA...
...AKO IŠTA MOGU DA UČINIM DA DOPREM DO TVOJE SNAGE...SAMO MI RECI!--
NE, ŽENO! IDI! NE ZBUNJUJ ME VIŠE U OVOJ PROKLETOJ NOĆI! I NISAM TO JA KOM BI SE TI PREDALA -- TO JE OBIČAN ODSJAJ MENE! NIJE KUL TO ŠTO BI TI DA ZAVEDEŠ -- VEĆ KRALJ!
A JA NEĆU DA VREĐAM TEBE NI SVOJ POLOŽAJ KORISTEĆI TE!
A TI PROKLETNIČE! ZBUNJEN? AH, KULE, SILNO SI ZBRKAN
ODAKLE SI STIGAO, KULE -- IZ KAKVE TAJANSTVENOG SENKE POLUSTVARNOG SVETA?
ZBUNIO SI ME, DA... I IZDAO...
...TI!!
I ON SE SAM SRUŠIO S TRESKOM SJAJNIH KOMADIĆA...
KULE--! PRILAZIO SAM TVOJIM ODAJAMA KAD SAM ZAČUO TREŠAK! ŠTA JE TO KRALJU?
NIŠTA, BRULE -- SAMO PROKLINJEM SOPSTVENU SENKU...

NEGO, ŠTA TEBE DOVODI OVAMO USRED NOĆI?
JEDAN IZVEŠTAJ, KULE, O NOVOM UDESU KRAJ KRALJEVSKIH GROBNICA...

GROBNICE--? „NOVI"--? O ČEMU TI TO PRIČAŠ, PIKTE--? OBJASNI!
ALI, KULE... ZAR TE TU NIJE OBAVESTIO?

POKUŠAO SAM, KRALJU MOJ, ALI SI ME TI UĆUTKAO PRE NEGO ŠTO SAM--
ONDA NE ĆUTI SADA, DO VRAGA! GOVORI, TU! KAKVO JE TO NAKLAPANJE O GROBNICAMA?!

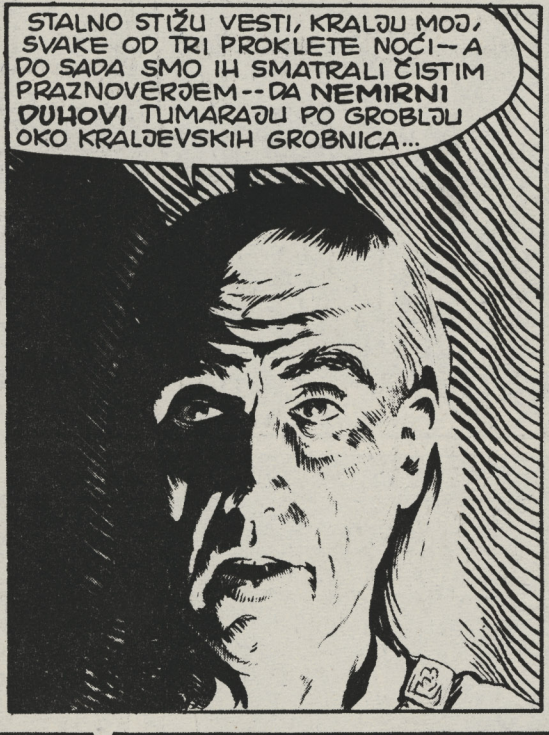
STALNO STIŽU VESTI, KRALJU MOJ, SVAKE OD TRI PROKLETE NOĆI—A DO SADA SMO IH SMATRALI ČISTIM PRAZNOVERJEM--DA NEMIRNI DUHOVI TUMARAJU PO GROBLJU OKO KRALJEVSKIH GROBNICA...

A NOĆAS, KULE, MALOČAS U STVARI, JEDAN OD NJIH PREPAO SINA JEDNOG TRGOVCA I NJEGOVU LJUBAVNICU...
...„NEMIRNI DUH" SKORO NAŠMRT PREPLAŠIO DEVOJKU--ONA TVRDI DA JE TO BIO MRTVAC.

KOJEŠTARIJE LJUBAVLJU SLUĐENE DECE, SIGURNO... ALI MOŽDA TREBA ISTRAŽITE...

OVE NOĆI NISAM USPEO DA BUDEM OBIČAN ČOVEK.
VREME JE SADA DA OPET BUDEM KRALJ--S NADOM DA NEĆU BITI IZDAN I U TOM OBLIKU...
ZBUNJENI, BRUL I TU NISU NIŠTA PITALI... ZNAJUĆI DA JE U POSLEDNJE VREME KUL PREK I LJUT...

UBRZO SU DVA PARIPA ZATUTNJALA KROZ IZMAGLICU...
DIVNA NOĆ DA GAZIMO PO MRTVIMA, BRULE...
OH, KULE, DA...ALI AKO IMA ISTINE U IZVEŠTAJIMA--
--MRTVI BI USKORO MOGLI DA GAZE PO NAMA!

PIH! VI PIKTI STE ODUVEK SUVIŠE PRAZ---
KULE--VIDI, TAMO... NA ULAZU...
A--? SVAŠTA! KAKVA LI JE TO IGRA--?!

OSTAVŠI BEZ REČI, KUL JE POSMATRAO ZAGROBNO LICE KOJE SE POJAVILO NA MESEČINI; LICE SA KOJIM SE ON SUOČIO, I TO U POSLEDNJIM TRENUCIMA NJEGOVOG ŽIVOTA...
NIJE TO IGRA--NIJE NI TRIK--VEĆ JEZIVA UTVARA LUDILA!

TI ZAMRŠENI KONČIĆI MESA I ODEĆE SU ZATETURALI KA NJIMA...
NE, KRALJU MOJ--NIKAKVO LUDILO! DIVLJI NAS BOGOVI ŠTITE... TO JE...TO JE... KRALJ BORNA!
BORNA--USTAO IZ GROBNICE DA TRAŽI KRUNU KOJU SAM MU OTEO?!
ALI TO...TO JE NEMOGUĆE, BRULE! MORA DA JE NEKA VARKA!
AKO I JESTE BILA JE UBEDLJIVA...

HOĆE TEBE, KULE! NE PRILAZI!
POLETEVŠI LJUTITO--
--PIKT JE PROBUĐENO TRUPLO PROBUŠIO KOPLJEM--
ALI--
UHN!
NIKO, IZGLEDALO JE--ČAK NI ČUVENI KOPLJANIK-- NE MOŽE DA UBIJE ONO ŠTO JE MRTVO.
ZAPANĐEN I PRESTRAVLJEN VIĐENIM, KRALJ KUL JE IPAK PRIHVATIO IZAZOV...
SKLONI SE, BRULE! BORNLI SAM RASPORIO JEDNOM, DA MU ODUZMEM PRESTO--
...I, TAKO MI DIVLJIH BOGOVA, POSEĆI ĆU GA DVAPUT, DA TRON ZADRŽIM!

PODIGAVŠI SVOJ TEŽAK I ŠIROK MAČ OBEMA GVOZDENIM RUKAMA, KUL JE SNAŽNO UDARIO PO PORUZI ŽIVOTU KOJA JE NASRTALA.

ALI JE I MAČ, KAO MALOČAS KOPLJE--

--BIO NEMOĆAN.

VALKA!!

OPET.

I OPET.

A JEZIVOJ LEKCIJI NA KRAJU--

--NIJE IMALO ŠTA DA SE DODA.
PA, AKO ME JE SEČIVO IZNEVERILO...
...VREME JE DA PRIMENIM UM. ONAJ NADGROBNI SPOMENIK IZGLEDA DOVOLJNO TEŽAK...
OH... MOŽDA I PREVIŠE... TEŽAK...
RUŠI SE, PROKLET DA SI...
PADAJ!
NAJZAD JE KRENULO...
--DROBEĆI TRUPLO U TRULI PRAH.
A I TADA JE BORNINA ŠAKA NASTAVILA DA POIGRAVA... PA SU KUL I BRUL, UZDRMANI SUSRETOM SA NADNARAVNIM, RAZMENILI SUMORNE POGLEDE...
DA SAM ZNAO DA GA JE TAKO TEŠKO UBITI KAD SAM PRVI PUT POKUŠAO...
...MOŽDA BI ON JOŠ SEDEO NA TOPAZNOM PRESTOLU.
NE, KULE... NE, TOLIKO TE BAR ZNAM.

LUDILO OGLEDALA

"...PROGRIZE KAMEN--?!"
SEKMET...
HA?!
KRALJ JOŠ NIJE MOJ... MADA SI OBEĆAO.
MOJI PLANOVI SU SE IZMENILI POŠTO SU OTKRILI BORNU-- SADA IGRA KREĆE NOVIM PRAVCEM.
ALI, NE BOJ SE, SLAĐANA. SAD ĆU SE POSTARATI -- JOŠ ĆE ON BITI TVOJ!

ZORA: CRVENI BODEŽI SU NAPUSTILI GROBNICE I POGASILI BAKLJE NA HLADNOJ ZEMLJI GROBOVA...

JEDINI JE ODGOVOR, MOJ KRALJU, MAGIJA... !...

I, TU--? NASTAVI.

PA, NIŠTA, MOJ KRALJU. SAMO POMISAO. U GRADU ČUDESA, JEDINI ZA KOG SE PRIČA DA JE VEŠTAC JE **SEKMET TARN**... ALI ON JE TU GODINAMA, A NIJE UČINIO **NIKAKVU ČAROLIJU.**

ZBILJA, NE ISPOLJAVA NIKAKVE TEŽNJE.

ILI SE, BAR TAKO, ČINI, A?

KO JE JOŠ SREO ČAROBNJAKA BEZ POTAJNIH NAMERA?

A AKO TAJ SEKMET TARN ZBILJA UME DA **BAJE**, OTKRIĆU DA TO...

"...JOŠ NOĆAS."

I DAN JE PROVEDEN BEZ SNA--U MISLIMA O UŽASIMA PROTEKLE NOĆI.

A, KADA SU SENKE POČELE DA SE STAPAJU SA SUTONOM, UMORNI KUL JE DOJAHAO DO NEOBIČNOG DVORCA ŠĆUĆURENOG NA STENI IZNAD GRADSKE LUKE--OBITAVALIŠTE SEKMETA TARNA...

EH--? VRATA BEŽE OD MOG DODIRA--?

PA, DA VIDIMO ŠTA SE KRIJE **IZA** NJIH...

TI SI... SEKRET TARN?
NIJE!
...VEĆ SAM JA!
DVOJICA STE?
PA, U NEKU RUKU, KULE, DA...

STOJEĆI OVDE, U OVOM TRENU, NA OVOM MESTU, MENE JE DVOJICA...
OGLEDALO!

...ALI SAMO MALO KASNIJE...
...NA OVOM MESTU...
...IMA ME LEGIJA.

DVORANA PUNA OGLEDALA...
DA, ALI NAROČITIH OGLEDALA, KULE.
DOPUSTIĆU TI DA ZAVIRIŠ U JEDNO OD NJIH KASNIJE.

„...POŠTO VEČERAMO."
ČUDNO, SEKMETE TORNE, DA MI SE PREDSTAVLJAŠ KROZ VARKU OGLEDALA... A JA SAM SAM U POSLEDNJE VREME PROGONJEN SREBRNIM STAKLOM...
A JA, PO TVOJOJ SUMNJIČAVOSTI, KULE, VIDIM DA NE VERUJEŠ U ČISTU SLUČAJNOST.

MOŽDA I NIJE. NEGO, RECI MI, DOBRI KRALJU...
ŠTA TO OPAŽAŠ U SREBRNOM STAKLU?

SEBE, SEKMETE TORNE... A OPET, TO NISAM JA... NEGO PREVARENI JA.
AH, KULE, ALI JA JE ČISTA ILUZIJA--TO JE ČOVEK SA SVIM OSTALIM, DAKLE NE SAM, NE NEPRIKOSNOVEN. PRAVA OPASNOST U ŽIVOTU, PRAVI NEPRIJATELJ SVAKOG ČOVEKA--
--JESTE SAMOOBMANA... KAD SE MISLI DA JE JA IZNAD DRUGIH STVARI.

STVARI KAO ŠTO JE ZLO, MISLIŠ?
ZLO, DABOME...I POHLEPA, TAŠTINA, OKRUTNOST, KUKAVIČLUK, NEPOŠTENJE. SVE SU TO DELOVI CELINE, ELEMENTI KOSMOSA, CRTE ONOG JA.
GOVORI U SVOJE IME, VOLŠEBNIČE.

A PONEKAD OGLEDALO, IZ SVOJE NAROČITO OBRNUTE TAČKE POSMATRANJA, NUDI ODBLJESKE TIH CRTA I TERA NAS DA GA PSUJEMO ŠTO „ISKRIVLJUJE".
--KRIVIMO SREBRNO STAKLO ZA SLABOSTI SOPSTVENIH DUŠA... TAKO BI MOGAO DA SE GRDI I PROZOR, ZA POGLED NAPOLJE.

NE, ČAROBNJAČE -- GOVORIŠ U ZAGONETKAMA. ČOVEK JE ONO ŠTO JESTE, ŠTO ZNA O SEBI.
TAČNO.
ALI, ZAR NISI NIKADA BIO NAMAMLJEN ILI ZAVEDEN ISKUŠENJEM?

KULE!
MILO MI JE ŠTO TE OPET VIDIM, MOJ KRALJU...
...IAKO NA SEBI IMAM VIŠE OD MESEČINE.

TI--!

DA... MOJA KĆER... DŽIZALA.
VEĆ SE ZNATE?
SKORO.

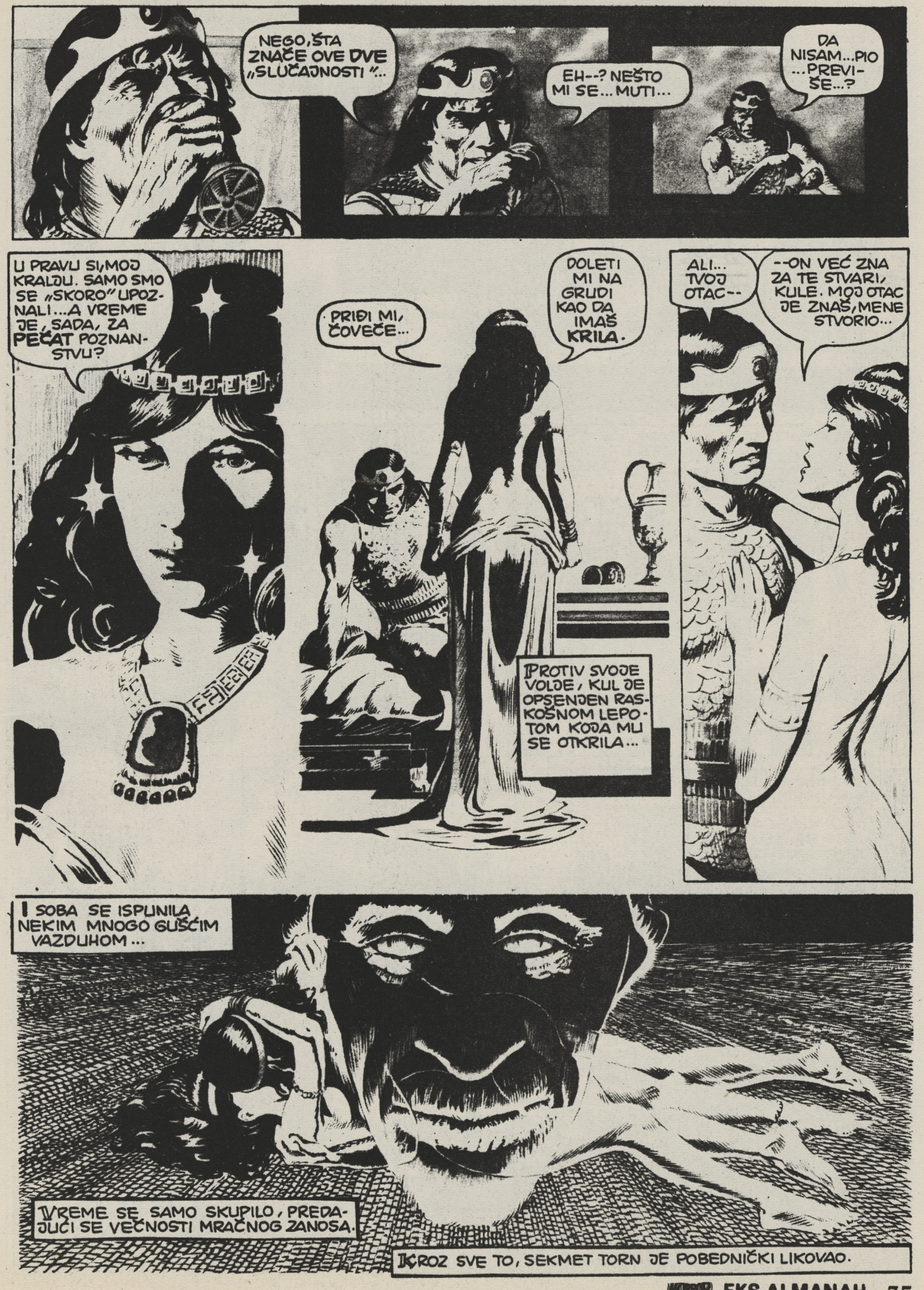
NEGO, ŠTA ZNAČE OVE DVE „SLUČAJNOSTI"...
EH--? NEŠTO MI SE... MUTI...
DA NISAM... PIO ... PREVIŠE...?
U PRAVU SI, MOJ KRALJU. SAMO SMO SE „SKORO" UPOZNALI... A VREME JE, SADA, ZA PEČAT POZNANSTVU?
PRIĐI MI, ČOVEČE...
DOLETI MI NA GRUDI KAO DA IMAŠ KRILA.
PROTIV SVOJE VOLJE, KUL JE OPSENJEN RASKOŠNOM LEPOTOM KOJA MU SE OTKRILA...
ALI... TVOJ OTAC--
--ON VEĆ ZNA ZA TE STVARI, KULE. MOJ OTAC JE ZNAŠ, MENE STVORIO...
I SOBA SE ISPUNILA NEKIM MNOGO GUŠĆIM VAZDUHOM...
VREME SE SAMO SKUPILO, PREDAJUĆI SE VEČNOSTI MRAČNOG ZANOSA.
I KROZ SVE TO, SEKMET TORN JE POBEDNIČKI LIKOVAO.

KASNIJE, NA ČISTOM VAZDUHU...
Š-ŠTA SE ZA IME SVETA... DOGODILO?
MOJE ODELO... MORAM DA SE OBUČEM... DA JE NAĐEM...
DŽIZALA--! GDE SI, ŽENO?
U ONOJ PROK LETOJ SALI OGLEDALA--?
NE, KULE. OPROSTI JOJ ŠTO SE UDALJILA, ALI MOJA KĆER JE OTIŠLA SAMO DA... SE OČISTI.
A SADA, KAO ŠTO SAM OBEĆAO, ZAVIRIĆEŠ U JEDNO NAROČITO OGLEDALO...
ČAROBNJAK JE POVUKAO ZIDNU ZASTIRKU SA NAJKITNJASTIJEG OGLEDALA.
GLEDAJ, KULE! GLEDAJ SEBE!
GLEDAJ ISTORIJU SVETA!
ČULA JOŠ POMALO TUPIH, KUL JE PILJIO U SVOJ LIK KOJI JE BLEDEO...
...I POSTAJAO STRAŠNA SLIKA DRUGOG VREMENA.
„SVET, KULE--OD NJEGOVIH PRAPOČETAKA!"

SIVE MAGLE SU MUTILE SLIKU: VELIKI ZASTORI PARE NJIHALI SU SE I MENJALI KAO DUH NAD REKOM. KROZ TE ZAVESE JE KUL NAZIRAO BRZE SMENE STRAHOTA I ČUDESA:

VELIKI NEOBIČNI CVETOVI SU ŠIJALI KROZ MAGLU; VISOKO TROPSKO DRVEĆE SE UZDIZALO IZNAD BLATNIH MOČVARA PUNIH OGROMNIH REPTILA; NEBO PUNO JEZIVIH ZMAJEVA, DOK SU NEMIRNA MORA URLALA KRAJ MULJEVITIH OBALA. ČOVEKA NIGDE, A ČOVEK JE SAN BOGOVA, A ČUDNE SU KOŠMARNE POJAVE KOJE KLIZE KROZ BUČNE DŽUNGLE. BITKE I UBIJANJA JE KUL GLEDAO, I STRAŠNE LJUBAVI. VIDEO JE I SMRT, JER SMRT I ŽIVOT IDU PODRUKU. ČITAVIM SVETOM JE ODJEKIVAO BES ČUDOVIŠTA, A NEVEROVATNI OBLICI SU IZVIRIVALI KROZ USPARENU ZAVESU NEUMORNIH KIŠA...

STRAŠNE SLIKE POČELE SU DA BLEDE...

...ZAMENJENE PONOVO NJEGOVIM ODRAZOM.

TO JE BILA PROŠLOST, KULE... A I **BUDUĆNOST.** DA, PA I **SADAŠNJOST** JE TO. ŽIVOT SE DIŽE IZ OGLEDALA MORA I PROLIVA PO ZEMLJI...

UVEK SA **STRAHOTAMA.**

NEGDE IZMEĐU LEŽI ONAJ KRATAK TREPTAJ ZVAN **CIVILIZACIJA.**

I KAO ŠTO JE KRZNO ZAMENILO KRLJUŠTI A SISARI POTISNULI REPTILE, TAKO ĆE SVE **IZNOVA.**

JER CIVILIZACIJA JE, KULE, SAMO MASKA--A PRAVA PRIRODA ČOVEKA I SVETA JE JOŠ **DIVLJA.**

NE, VOLŠEBNIČE--TRIKOVE MI POKAZUJEŠ.

CIVILIZACIJA JE TEK POČETAK ZLATNOG DOBA KOJE NAILAZI -- DOBA VELIKIH I SLAVNIH ČUDA KADA ĆE SE ČOVEK IZJEDNAČITI SA BOGOVIMA! ČOVEK JE **VIŠE** OD DIVLJAKA!

MISLIŠ, KULE?

ONDA POGLEDAJ **PONOVO--**

--I VIDI **ISTINSKU** PRIRODU ČOVEKA!

VIDI SEBE KAKAV **STVARNO** JESI!

VIDI DUBINI DIVLJAŠTVA I POKVARENOSTI U VLASTITOJ DUŠI!

KUL JE OSEĆAO DA MU SE MISLI KOVITLAJU...

A KADA SE KUL OKRENUO OD OGLEDALA NJEGOV ODRAZ SE VRATIO U NORMALU--OSIM PO JEDNOM PITANJU: VIŠE NIJE SLEDIO KRALJEVE POKRETE...

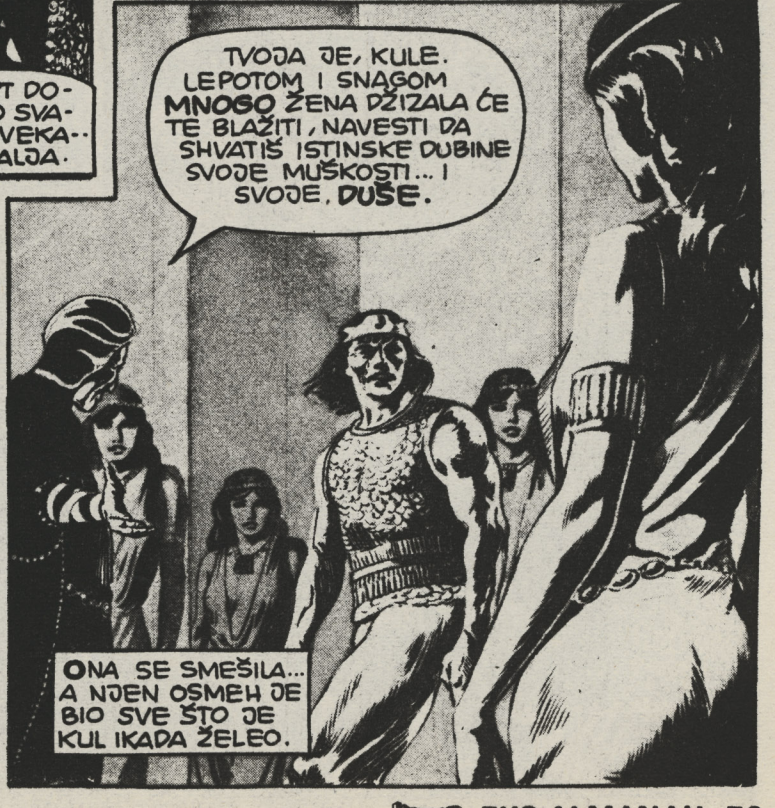

SLABLJENJE I PAD

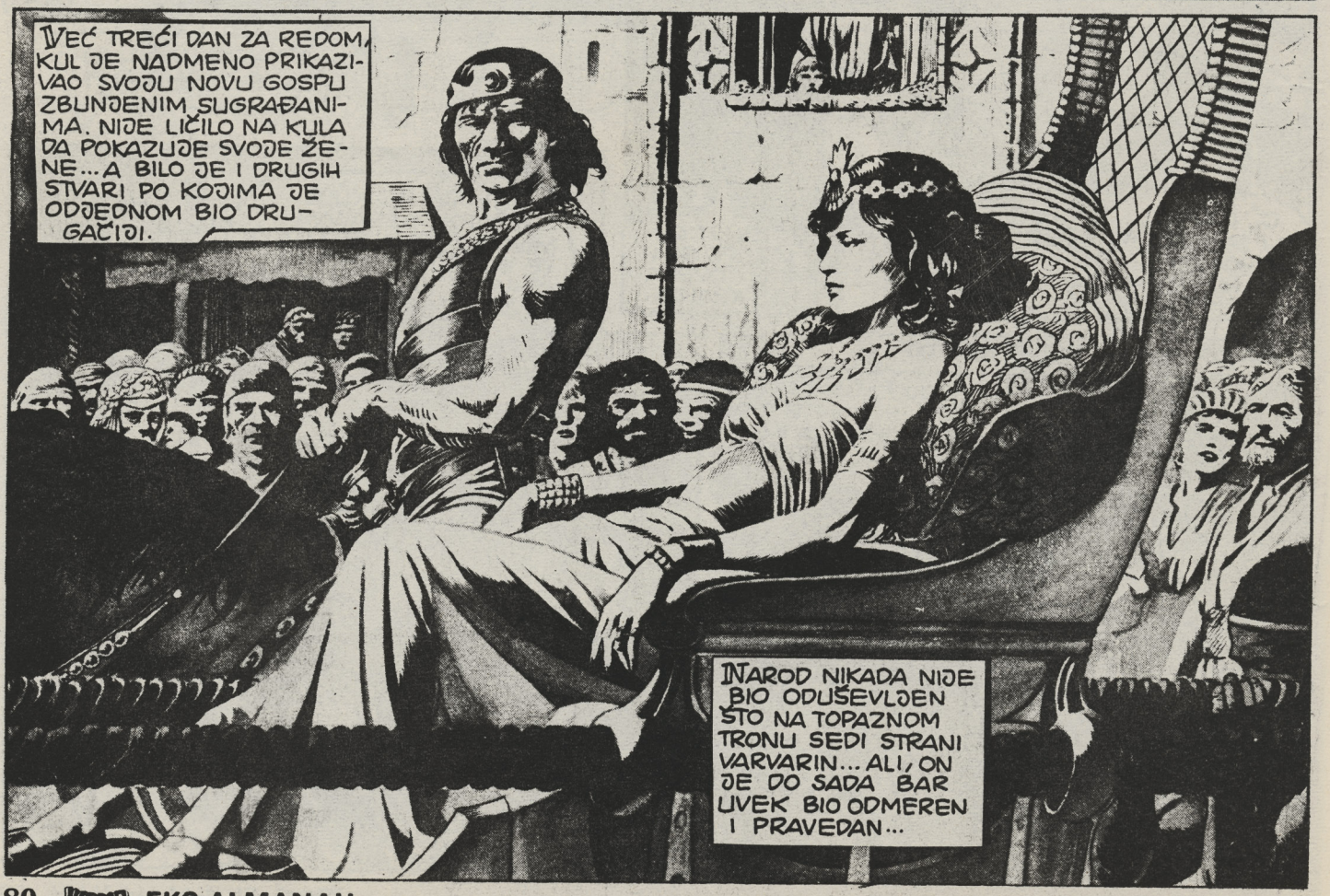

A SADA...
KORU HLEBA, GOSPODARU! DECA MI GLADUJU!
BEŽI!
USUĐUJEŠ SE DA SMETAŠ POVORCI LEDI DŽIZALE?!
BODEŽI-- IŠIBAJTE PSA!
A SADA... KRALJ JE BIO ISTI... ALI ČOVEK NEKI DRUGI.
TRI DANA I NOĆI JE ONA U DVORCU, I VEĆ JE IZMENILA KULA--SAPELA MU SNAGU, POKVARILA GA.
NEŠTO MORA DA SE UČINI, TU.
ALI ŠTA, BRULE? ON JE KRALJ-- PRIPADA MU SVAKA ZA KOJU SE ODLUČI.
DA-- ALI NE I SVAKO LUDILO KOJE IZABERE.
A ŠTA JE OVO, DŽIZALA?
MOJ PRVI KRALJEVSKI ZAHTEV, KULE -- NOVO OGLEDALO UMESTO ONOG KOJE SI RAZBIO ONE NOĆI KADA SMO SE UPOZNALI.
ALI--
NE RAZMIŠLJAJ O TOME, KULE. MOJ OTAC JE S PONOSOM DAO OGLEDALO KAO POKLON KĆERCI KOJA JE SADA KRALJEVA SUPRUGA.
NARAVNO.
ALI TE NOĆI, KAKO JE ZAPAZIO U KRATKIM ODSEVIMA NEKOLIKO PROTEKLIH DANA...
NEMA PROMENE U MOM IZGLEDU... ALI JA SE OSEĆAM DRUGAČIJE...
AH! PROMENA VEĆ POČINJE...
...TOLIKO DRUGAČIJE!
DOĐI, KULE... DOĐI SVOJOJ ŽENI. ... NEKA NAM TELA KLIZE PO SVILI...
DA, DŽIZELA... NARAVNO...

U NEDELJAMA KOJE SU SLEDILE, JEDAN HLADNIJI I OKRUTNIJI KUL JE IZDAO NIZ SVE TEŽE PRIHVATLJIVIH PROPISA...

OD SADA ĆE SVA SLOBODNA TRGOVINA BITI POD KONTROLOM KRUNE!

ALI DOKLE SA POREZIMA, KRALJU MOJ-- NAROD NEMA VIŠE ŠTA DA DA! PRIVREDA VALUZIJE--

--SE PRIKAZUJE KOLIČINOM ZLATA U KRALEVSKIM TREZORIMA. HOĆU DA SE TA KOLIČINA UVEĆA!

A SVE TO VREME, U STANU SEKMETA TORNA PLINOM OGLEDALA...

DA... SVE SE VIŠE MENJA SVAKOG DANA...SVAKE NOĆI...

A DOK JE KUL HLADNO KORAČAO STAZOM SLABLJENJA I PADA DŽIZALA SE USPINJALA, DOK JE NAROD PRED NJIMA KLEČAO...

...DA BI IM SE IZA LEĐA DIZAO...I PLJUVAO NA KRALJEVU SENKU.

U OVOJ NOVOJ VLADAVINI OKRUTNOSTI KUL JE ŠTEDEO SAMO SVOJE VOJNIKE--SVOJE DRAGOCENE CRVENE BODEŽE. PREMA NJIMA JE BIO POPUSTLJIV--SUVIŠE MILOSTIV. BEZ KOMANDE, BEZ IKAKVOG NADZORA, ONI SU NOĆIMA PLJAČKALI I SILOVALI...

...A DANE PROVODILI U SPAVANJU, JOŠ DALJE OD DISCIPLINE--NAPIJALI SE I GOJILI...

FAT...

JOŠ VINA! OVAMO!

A KUL SE I DALJE SPUŠTAO, NESVESTAN TRULEŽI KOJA JE POPALA NJEGOVO KRALJEVSTVO--OGLEDAJUĆI NJEGOVU DUŠU. VATRE SU GORELE U NOĆI A PSI U DALEKIM SOKACIMA IZLAJAVALI SVOJ BES...

EVO TI LULA, KRALJU--OSETI DALEKU TAMU SNOVA.

NAJZAD, BILO JE PREVIŠE. ČAK I KRALJ MORA DA ZNA ZA GRANICE...

MENI JE **DOSTA**, KULE--HOĆU DA MI OBJASNIŠ ŠTA SI TO **POSTAO!**

A--? JE LI TO **BRULA** ČUJEM? KOPLJANIKA?

DA, MOJ KRALJU --IZGLEDA LJUT.

ALI U BESU NEMA **RADOSTI**. MOŽDA BI TREBALO DA SPUSTI GLAS... AKO ZNA ŠTA JE DOBRO ZA KOPLJANIKE.

DOŠAO SAM KOD ONOG **STAROG** KULA! **VEŠTAC**, MOJ KRALJU--MORA DA JE VEŠTAC... ZAR NE SHVATAŠ?

OD KADA SI BIO KOD SEKMETA TARNA TI SI DRUGAČIJI, TVRĐI. VIŠE NE BRINEŠ O UPRAVLJANJU--ČAK SI PREKINUO I ISTRAGU O **OŽIVELIM MRTVACIMA!**

TAJ TI JE VEŠTAC UKRAO **SRCE**, UM, ČAK I **DUŠU!**

NE, BRULE, REKAO SAM TI VEĆ--SEKMET TARN JE NEVIN--I NEĆU PRAŠTATI **NIKOM** KAD BLATI DŽIZALINOG OCA, **NI TEBI!** A ŠTO SE TIČE „NEMIRNIH MRTVACA"--ONI SU **OTIŠLI!**

PUSTI IH!

NE, KULE, NEĆU!
MOŽDA SI SPREMAN DA ZANEMARIŠ PRETNJU KRALJEVSTVU--ALI SI SPREMAN I DA SE UPUSTIŠ U STRAŠAN PAD! VIŠE NISI U STANJU DA--
TIŠINA, KOPILANIČE--
--DOK TI NISAM IŠČUPAO NEVERNIČKO SRCE!

TAKO SI, NAJZAD, UČINIO NEZAMISLIVO.
JOŠ MALO, KRALJU... USKORO...

DOBRO, KULE... NIJE OBJAŠNJENJE, ALI SI MI BAR DAO ODGOVOR KOJI OSEĆAM.
A ZA DVOJICU „STARIH PRIJATELJA"--MISLIM DA JE DOSTA RAZGOVORA U JEDNOM DANU.

KONAČNO NEČOVEŠTVO JE ISPOLJENO SLEDEĆEG DANA, KADA JE KUL PONOVO PARADIRAO SA SVOJOM NAFRAKANOM ŽENOM PRED NARODOM, PAKOSTEĆI MU SVOJIM MRAČNIM UŽIVANJIMA... DOK NIJE NAIŠAO NA ZANIMLJIVU LIČNOST I PESMU...

GORE-DOLE, KOLO SUDBINE LETI A NE VIDI GA NEKAD DOBRI KRALJ- NE ZNA DA MU NAROD PLJUJE PO PETI... I DA MU JE OVA PESMA NAD GLAVOM MALJ...
DOSTA, KRESTALO!

ZBILJA, RIDONDO, PRETERAO SI!
U TAMNICU S NJIM!
I, DALJE, NEKA SE ZNA DA OD OVOG TRENA--
--SASTAVLJANJE BILO KAKVE PESME KAŽNJAVAM SMRĆU!
PSU VARVARSKI! PESMU NE MOŽEŠ DA UGUŠIŠ!
PROPAO SI DO DNA, KULE, I... SLUŠAJ MOJE REČI--PROKLINJAĆEŠ OVAJ DAN SVOJIM POSLEDNJIM DAHOM!
A TE NOĆI...
DA... SADA JE GOTOVO!
...I SVE NEKA SE ZDRUŽI... POD OKRILJEM TAME...
...DA OZNAČI TVOJU PROPAST!
ŠTA JE TO, BRATE BODEŽU? KAKVE NAS TO ULIČNA BUKA OMETA U PIĆU!
NAROD--OBIČNA RULJA--KRENULA NA DVORAC. IZGLEDA DA IM JE DOSTA!
DA IH RAZJURIMO--DOK POBUNA NE POSTANE OZBILJNA?
VEĆ JE OZBILJNO--ALI ŠTA NAS BRIGA? NEKA OSVOJE GRAD I NEKA NATAKNU KULOVU GLAVU NA TORANJ. BIĆE NAMA LAKŠE DA PREUZMEMO VLAST.
OSTALI CRVENI BODEŽI SU SE PIJANO KEZILI, SAGLASNI SA OVAKVOM IZDAJNIČKOM MUDROŠĆU.

GOMILA JE TEKLA ULICAMA, PLIMA OSLOBOĐENOG BESA JE RASLA--SNAŽEĆI NA SVAKOM RASKRŠĆU.
KULL JE SPAVAO
A BESANI MINSTREL RIDONDO JE PEVUŠIO TUŽBALICU PUBLICI OD PACOVA I SENKI.
IZVAN REŠETAKA, TIHO BRUJANJE SE BLIŽILO I JAČALO...
EH--?
KO JE TO?
MENJAJ MELODIJU, PEVAČU!
...I PEVAJ GLASNIJE!
DOK I GLUVE KULOVE UŠI NE PREPOZNAJU NAŠ GNEV!
ZBILJA, U VRLO KRATKOM VREMENU KULA JE OČEKIVALO...
...VRLO GRUBO BUĐENJE...
ŠTA SE TO ČUJE NA-POLJU?
VALKA!
USUDILI STE SE DA BACITE BAKLJU U KRALJEVE ODAJE--?!
I VIŠE OD TOGA, PSI VARVARSKI! HOĆEMO DA TE ZBACIMO NOĆAS--MAKAR RASTAVLJALI KAMEN PO KAMEN!

SKLONIO SE S BALKONA, UZDRMAN DO SRŽI--I MOŽDA, NA KRATAK TREN, RASVEŠĆEN...

KAKO--? KAKO JE DOŠLO DO **OVOG**--?!

DŽIZALA SE POKVARENO SMEŠKALA, RADUJUĆI SE ZLU...

...DOK SE OPET NIJE ZAKLONIO SENKOM.

DO VRAGA--KAKO SE NAROD **IZMENIO**?!

ZAŠTO SU ODJEDNOM PROTIV MENE?

OKRENUO SE PROTIV MENE?!

...ALI JE NAŠAO SAMO **OGLEDALO**...

KO--? ŠTA...?

JE LI SAM TO... **JA**...?

...I VIDEO JE--ILI MOŽDA **MISLIO** DA VIDI--ODRAZ SVOG ZNAKA...

...SLIKU **ZVERI** U SVOJOJ DUŠI...

...A ONDA SE ČAK I TA SLIKA RAZLILA--SMENJENA NEČIM DALEKO GORIM, DALEKO MANJE ČISTIM: **ON**, SVEDEN NA ZVERSKU NAKAZU, ISTO ONO LICE ZLA KOJE MU JE POKAZAO I SEKMET TARN. UZDAHNUO JE, SUOČEN SA **ISTINOM**...

OGLEDALA--MAĐIJSKA VEZA IZMEĐU **OGLEDALA**!

ALI MU OD TOG STRAŠNOG SAZNANJA NIJE BILO KORISTI...

...JER JE STIGLO PREKASNO...

NE--!

BORIO SE PROTIV SEBE, PROTIV SVEGA ZLOG U SEBI--ALI JE ZLO BILO **JAČE**.

RUKA MU JE POVUČENA KROZ OGLEDALO...

...POTOM I GLAVA--NESTAJUĆI U ČUDNOM KALUPU STVARNOG I ONOG ŠTO SE PRIČINJAVA.

OBAVILA GA JE MRAČNA I MUTNA MAGLA, I ZAČUO JE SVOJ GLAS--DUBLJI ... SKORO **REŽANJE**...

GAZIO SI ME, DOBRI KRALJU--POTISKIVAO ME VEŠTAČKI--SKRIVAO ME IZA LAŽNE ZAVEZE „CIVILIZACIJE".

ALI SADA SAM **OSLOBOĐEN**--OTKRIVEN KAO **PRAVI GOSPODAR** NAŠE DUŠE!

DALJE I SVE DUBLJE, UVLAČEN JE U OGLEDALO, PRISILJEN NA SUKOB S ONIM ŠTO JE POSTAO...

I SADA ČU DA, DOBRI KRALJU, DA **PROBODEM** NAŠEG ČUVARA.

INAJZAD JE SAMO JEDNIM STOPALOM OSTAO U STVARNOM SVETU...

...KADA JE DOLETELO KOPLJE!

A BRULOV GLAS SE, POPUT CIKE SKRŠENOG STAKLA, UTISNUO U NJEGOV UM: „ČUJ ME, KULE -- JA NE ZNAM ŠTA SI SVE ČINIO..."

...ALI POSLE ONOG ŠTO SI POSTAO, NAPOLA SAM ODLUČIO DA **ODEM!**

NE, BRULE..., ZLO JE... ČINJENO... **MENI!**

MOŽDA. NEKADA SMO BILI POBRATIMI. DA NIJE TAKO, BIO BIH VEĆ NAPUSTIO TVOJE KRALJEVSTVO.

A SADA SE I TA NAŠA VEZA ISTANJILA NA PROBI VERE I LJUBAVI.

DOŠAO SAM DA TI KAŽEM DA ODLAZIM!

--VRAĆAM SE NA PIKTSKA OSTRVA, GDE JE MALO „CIVILIZACIJE"-- ALI NEMA NI TRULOG **SPRDANJA** SA NJOM.

NE, BRULE-- **ČEKAJ! TREBAŠ MI,** KOPLJANICE!

TEK MI SE VRATIO RAZUM! ONAJ KUL IZ PROTEKLIH MESECI **NISAM JA!**

BILA JE TO SAMO **ZLA** STRANA-- MRAČNI ODRAZ SVE TRULEŽI SKRIVENE U DUŠI **SVAKOG** ČOVEKA! A SADA SI ME TI OSLOBODIO TOG ZLA, I...

ZBILJA, KULE? ZAR SI STVARNO BIO VEZAN ČINIMA? ALI KAKO--?
NE ZNAM, BRULE-- NE SASVIM.
ZNAM SAMO ZA TA PROKLETA OGLEDALA -- OGLEDALA ČAROBNJAKA SEKMETA TARNA...

...I NJEGOVE KĆERI!
EVO, OVE--!
DA, KULE...

...SEKMETA TARNA...

...I...

...MOJA.

STARIJA RASA! ZMIJA KOJA GOVORI!
DA, GOVORIM. A KAO ŠTO SU HLADNOKRVNI USTUPILI TOPLOKRVNIMA, SISARI POTISNULI REPTILE...TAKO SVE IZNOVA.

„JER CIVILIZACIJA JE SAMO MASKA, A ISTINSKA PRIRODA ČOVEKA JE JOŠ DIVLJA".
„NAS KOJI SMO NEKADA VLADALI VALUZIJOM, SVETOM PRE POJAVE LJUDI, PORAZILI SU LJUDI..."

„...ONO MALO PREŽIVELIH JE MORALO DA PRIHVATI MRSKI OBLIK SAMIH OSVAJAČA, KAKO BI OPSTALO U ERI ČOVEKA. ČEKALI SMO SVOJ TREN...DO SADA..."

PONAVLJAM, KULE--DO SADA... JER, VREME JE DA PONOVO MI ZAVLADAMO SVETOM.
OGLEDALA TE NISU ODNELA, KRALJU, ALI IONAKO SI GOTOV--RASPAD TVOJE DUŠE JE PREŠAO TAČKU SA KOJE NEMA POVRATKA.
NE, GUJO--NE DOK SAM ŽIV!

ALI NEĆEŠ DUGO...
MOGLI SMO LAKO DA TE PROBODEMO ONE PRVE NOĆI... KAD SAM TE UZELA NA PODU U OČEVOJ KUĆI! ALI NAROD BI SKOČIO NA TVOJU SMRT I PRUŽIO NAM OTPOR...
ZATO SMO MORALI DA GA OKRENEMO PROTIV TEBE, DA ČITAVO KRALJEVSTVO URONIMO U HAOS I ZBRKU--DOK NE BUDE ZRELO ZA PAD!

I, SADA NAS EVO OVDE! TVOJ VLASTITI NAROD NASRĆE NA DVORAC DA TI SKINE GLAVU!

A AKO I NE USPEJU DA TE UBIJU, OPET ĆEŠ PASTI--PROBODEN NASLEĐEM LAŽNE CIVILIZACIJE KOJU PREDSTAVLJAŠ!
KAKO TO MISLIŠ, GUJO?
GOVORI! ILI ĆU--

MOJ OTAC DUGO ČEKA OVU NOĆ OSVETE, KAD ĆE VALUZIJA PONOVO PRIPASTI PRAVIM VLADARIMA... I DOBRO SE PRIPREMIO.
NEMIRNI DUHOVI U NOĆI, KULE...ILI SI NA NJIH ZABORAVIO...?

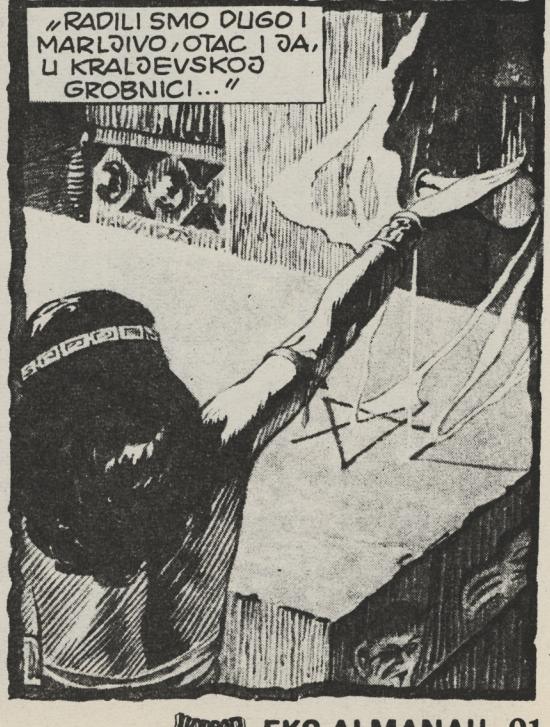
"RADILI SMO DUGO I MARLJIVO, OTAC I JA, U KRALJEVSKOJ GROBNICI..."

„ZAJEDNO SMO PODIGLI TELA VALUZIJINIH STARIH KRALJEVA I NJIHOVIH PORODICA...
USTANITE, DUHOVI MRTVIH! SEKMET TARN VAM ZAPOVEDA!

„...DOK NISMO SAKUPILI ČITAVU ARMIJU ISTRULELOG PLEMSTVA...ODVRATNU I SMRDLJIVU LEGIJU MRTVIH...“

VRAĆAJU SE DA VAS POHODE, KULE... I U OVOM TRENUTKU NAPADAJU S MORA!
ŠTA?

NEKA NAS VALKA SAČUVA, BRULE, ONA GOVORI ISTINU-- PLAČKAŠKI BRODOVI NAPADAJU LUKU!

„ZBILJA, KULE, I NIJE LI POETIČNA TA PRAVDA DA PROŠLI KRALJEVI--“

--IZAZOVU TVOJ PAD...?
PREVARILA SI ME, ŽENO-- VUKLA ME KROZ PRADAVNI ŠUMAM IZ KOG JE TVOJA PROKLETA RASA NASTALA. TVOJA SORTA JE IZGUBILA PRE MNOGO VEKOVA!

...NEMA VAM MESTA U NOVOM PORETKU!
CIVILIZACIJA SE NE RUGA SAMOJ SEBI -- SAMO JE PRLJAJU POSLEDNJI OSTACI VAMA SLIČNI!

U ODGOVOR, DEMONKA JE SIKNULA, RASTVARAJUĆI ŠAKU SA ZMIJSKIM TRZAJEM...

STRELICA, KULE! LEZI!

PROGOREVA KAMEN!

DA, BRULE -- UMOČENA, NEMA SUMNJE, U TEČNOST KOJOM JE DUBLJEN KAMEN U GROBNICI...

DAJ MI TO KOPLJE...

...DA JA UREŽEM SVOJ ZNAK --KROZ NJENO CRNO SRCE!

YAAAAHH

JEZIVI VRISAK JE UZDRMAO SOBU...

... A POSLEDNJI TRZAJI SU KRCKALI OSTATKE ISTO TAKO JEZIVOG OGLEDALA.

DUGO ĆE SE OVAKO LIVIJATI I JEČATI, BRULE, ALI TVOJE KOPLJE JE OBAVILO POSAO... IZVINI ŠTO SAM GA ISPRLJAO.

A SADA, KULE?

MOJE JE KRALJEVSTVO U OPASNOSTI. JEDNOM SAM GA OSVOJIO SNAGOM MIŠICE I SEČIVOM, TAKO ĆU GA NOĆAS POVRATITI--

--MAKAR MORAO KROZ OKEAN KRV I MAKAR POSEKAO ARMIJU MRTVIH!

U ODLUČAN BOJ

NE, RIDONDO! ISTINU GOVORI--NAPADNUTI SMO SA MORA!
ŠTAA-?! ALI... KO TO?!
ISTA ONA SILA KOJA JE OPSENILA MENE POSLEDNJIH NEDELJA I HOĆE SVE DA NAS POBIJE! POMOZITE SADA DA ODBRANIM VALUZIJU!
...A AKO MI POSLE SVEGA OPET NE BUDETE VEROVALI, ONDA DA SE RASPRAVIMO--ALI TEK POŠTO OČUVAMO NEŠTO VREDNO KRVI!
OPASNOST JE DA VALUZIJU OTMU OD SVIH NAS--
--I VIŠE NEMA VREMENA ZA OBJAŠNJENJA.
HAJDE, BRULE!
NA KONJE!
IDEMO U BOJ!
DA, MOJ KRALJU...
...IDEMO U BOJ, KAO NEKADA-- ALI... KUDA?
DO KRČMI-- GDE SE ONA ARMIJA TIKVANA DO BESVESTI NAPIJA, SIGURAN SAM!

TUPOST JE, ZBILJA, BILA MASOVNA...
ALI KUL JE KRENUO STROGO I BUČNOM ORGIJANJU SE BLIŽILO--

--TREŽNJENJE.
EH--? VRATA!
DO ĐAVO...

PROBIO SE KROZ RASCEPANO DRVO I STAO PRED ZABEZEKNUTU TIŠINU...
MISLIM DA STE ME PRIMETILI, VOJNICI? POSLEDNJIH NEDELJA STE OBIČNE PIJANE SVINJE, A OPET VAM KAŽEM „VOJNICI" ... IMA RAZLOGA...

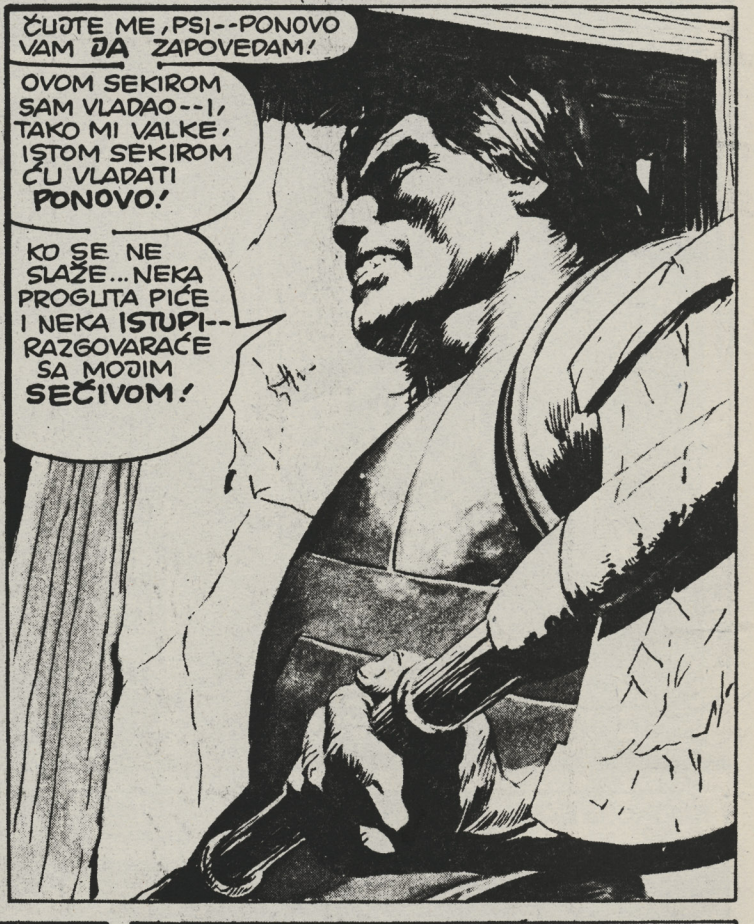
ČUJTE ME, PSI--PONOVO VAM ĐA ZAPOVEDAM!
OVOM SEKIROM SAM VLADAO--I, TAKO MI VALKE, IŠTOM SEKIROM ĆU VLADATI PONOVO!
KO SE NE SLAŽE... NEKA PROGUTA PIĆE I NEKA ISTUPI-- RAZGOVARAĆE SA MOJIM SEČIVOM!

U DESET OTKUCAJA SRCA NIKO SE NIJE USPROTIVIO...

A ONDA--
KUL! ŽIVEO KUL!
...SLOŽNO SU SE OGLASILI, NA NJEGOV VUČJI KEZ.

HOTATA MI, MOKRA STE I ODRPANA RULJA--ALI MOŽDA JOŠ IMA NADE! NAPRED SADA-- POKUPITE DRUGARE IZ SVIH BURDELJA ODAVDE DO LUKE!
BORIMO SE ZA VALUZIJU--I TO DO SMRTI!

LUKA VALUZIJSKOG GRADA ČUDESA...

POD PLJUSKOM UŽARENOG UGLJEVLJA, LJUTI NAPADAČKI BRODOVI SU UDARALI O DOKOVE -- KAO DA JEZIVO TIHE POSADE I NE POMIŠLJAJU NA BUDUĆU PLOVIDBU.

A ONDA SU, U TRZAVIM GOMILAMA, LEGIJE MRTVIH -- NEKI SAMO POKRETNI KOSTURI -- NAGRNULE IZ POLOMLJENIH BRODOVA NA UZDRMANE DOKOVE...

...NE RAČUNAJUĆI TUŽNO DRAMATIČAN NAILAZAK DVOJICE USAMLJENIH ZAHAČA...

SKORO DA SU ŠKRIPAVE LEŠINE NASMEJALE.

SRLJALI SU KA CILJU... GRADU ŽIVIH, ČIJA SE ODBRANA ČUDOM, NIJE VIDELA...

A ONDA, NA PARIPIMA LAGANOG HODA... IZ SVIH ULICA I SOKAKA KOJI IZLAZE NA LUKU...

...POJAVILA SE ELITA VALUZIJINIH ORUŽANIH SNAGA -- LJUDI KOJE JE SAM KUL BIRAO ZA CRVENE BODEŽE.

NIKO SE NIJE OGLAŠAVAO.

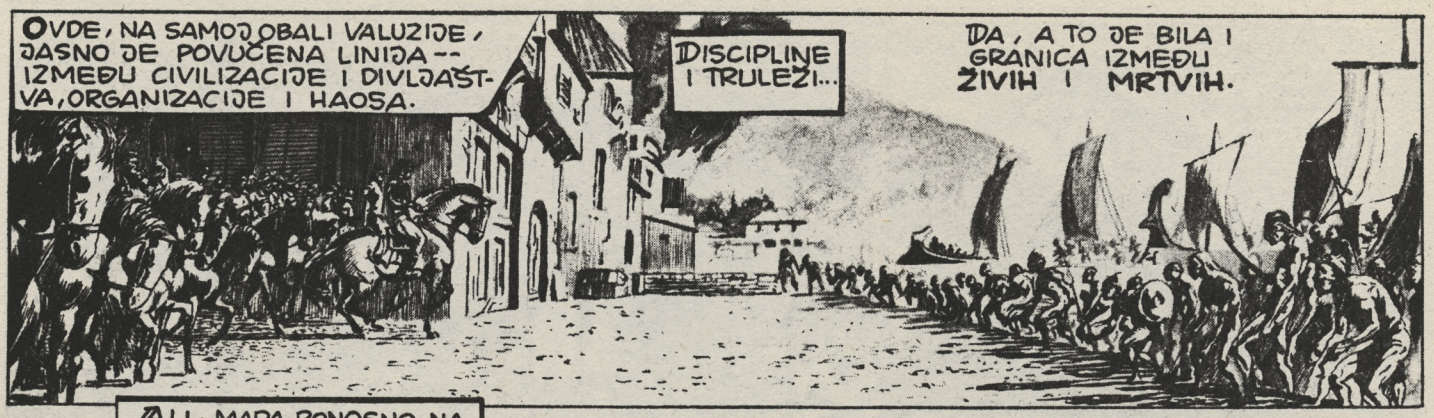
OVDE, NA SAMOJ OBALI VALUZIJE, JASNO JE POVUČENA LINIJA -- IZMEĐU CIVILIZACIJE I DIVLJAŠTVA, ORGANIZACIJE I HAOSA.
DISCIPLINE I TRULEŽI...
DA, A TO JE BILA I GRANICA IZMEĐU ŽIVIH I MRTVIH.

ALI, MADA PONOSNO NA ČELU SVOJIH SNAGA, KUL JE VIDEO DA JE BROJČANO SLABIJI.
I MRTVI KAO DA SU OSETILI ISTO...
...PA SU, KAO NEKI OPAKO ISKRIVLJENI ORGANIZAM, KRENULI NAPRED --

--TEK DA BI USTUKNULI KAD JE JEDNA TREĆA SILA NAIŠLA SA STRANE...

...RAZUZDANA GOMILA BUNDŽIJA, VOĐENA PEVAČEM RIDONDOM...
MRTVI, RIDONDO -- POKRENUTI MRTVACI! NEMIRNI DUHOVI U NOĆI!
DA, TRGOVČE, NEMIRNI SU -- ALI AKO KUL STAJE PRED TE DUŠMANE... STAĆEMO I MI!

ZA SLOBODU!
ZA VALUZIJU!

DA, PEVAČU -- NOĆAS PLETEMO NOVE STIHOVE ZA TVOJU PESMU!
PESMU ČELIKA, VATRE I KRVI!

UZ OŠTRE POVIKE I PISKAVE KRIKE, LINIJA IZMEĐU ŽIVIH I BIVŠIH JE IZBRISANA.
...PREBRISANA LISKOVITLANOM MASOM ONIH KOJI BI DA UBIJU I DA UMRU--I UMRU PONOVO--DA PREMESTE TU GRANICU PREKO VRHOVA SVOJIH SEČIVA...

ODBACITE IH--U MORE!

RATNIK NIKAD NISAM BIO--JEDINO MI ORUŽJE REČ I PESMA! I NIKAD NE MIŠLJAH DA VODIM VOJSKU, ALI AKO U BORBU MORAM--
--MORAĆU I DA SE SNALAZIM!

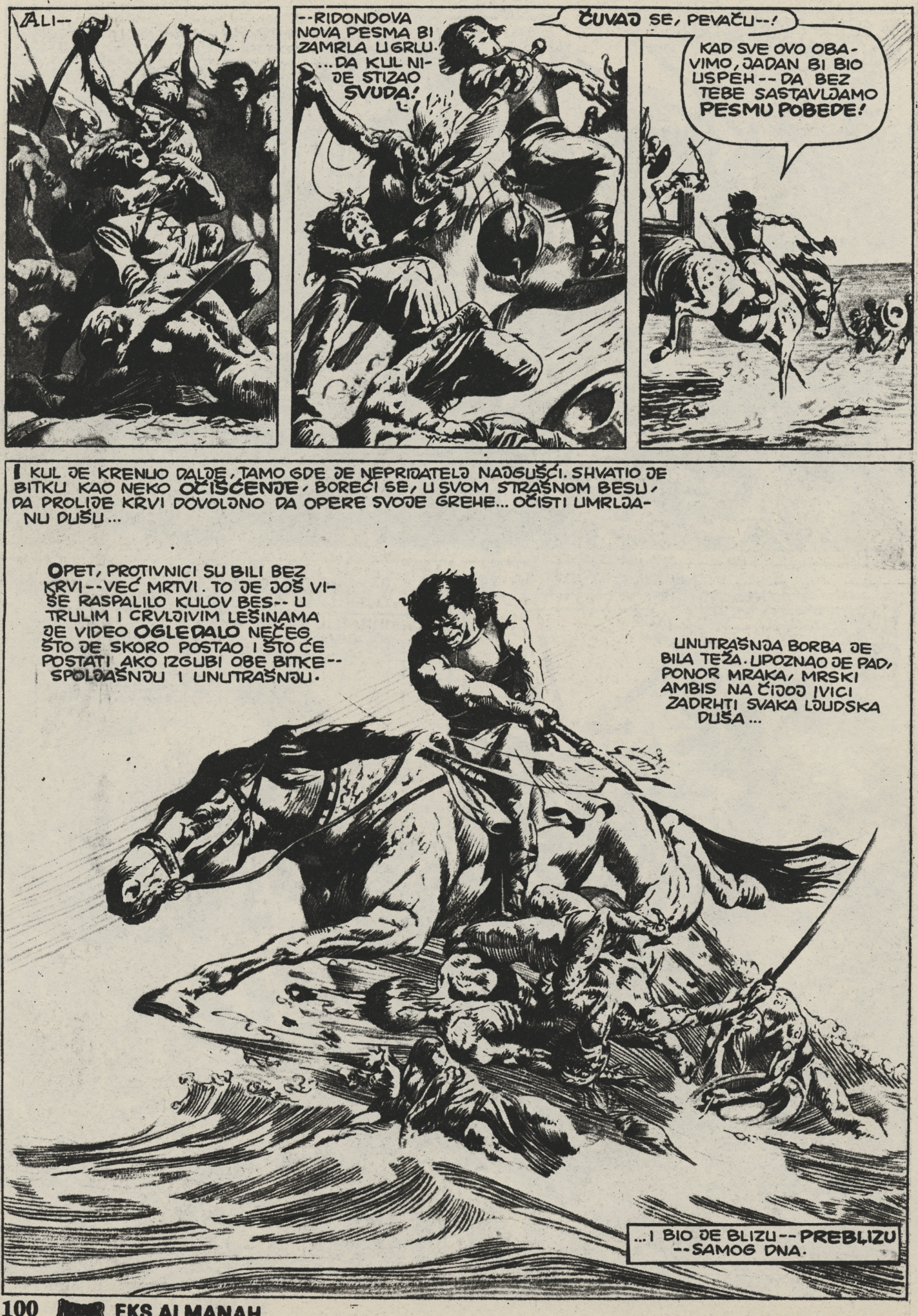
ALI--
--RIDONDOVA NOVA PESMA BI ZAMRLA U GRLU. ...DA KUL NIJE STIZAO SVUDA!
ČUVAJ SE, PEVAČU--!
KAD SVE OVO OBAVIMO, JADAN BI BIO USPEH -- DA BEZ TEBE SASTAVLJAMO PESMU POBEDE!
I KUL JE KRENUO DALJE, TAMO GDE JE NEPRIJATELJ NAJGUŠĆI. SHVATIO JE BITKU KAO NEKO OČIŠĆENJE, BOREĆI SE, U SVOM STRAŠNOM BESU, DA PROLIJE KRVI DOVOLJNO DA OPERE SVOJE GREHE... OČISTI UMRLJANU DUŠU...
OPET, PROTIVNICI SU BILI BEZ KRVI--VEĆ MRTVI. TO JE JOŠ VIŠE RASPALILO KULOV BES-- U TRULIM I CRVLJIVIM LEŠINAMA JE VIDEO OGLEDALO NEČEG ŠTO JE SKORO POSTAO I ŠTO ĆE POSTATI AKO IZGUBI OBE BITKE-- SPOLJAŠNJU I UNUTRAŠNJU.
UNUTRAŠNJA BORBA JE BILA TEŽA. UPOZNAO JE PAD, PONOR MRAKA, MRSKI AMBIS NA ČIJOJ IVICI ZADRHTI SVAKA LJUDSKA DUŠA...
...I BIO JE BLIZU-- PREBLIZU --SAMOG DNA.

ALI SADA, MADA UMRLJAN -- IMAO JE PRILIKU DA SE OPET UZDIGNE DO ČISTOTE KOJU ČOVEK STIČE RODJENJEM.

MOJ PARIP--!

I BIO JE REŠEN DA PRIGRABI TU PRILIKU -- DA SE USPNE IZ GADNE JAME KOJA SKORO DA GA JE PROGUTALA...

UBIO SI MI PARIPA, PROKLETA DA TI JE TVOJA TRULA KOŽA!

DA, KUL ĆE SE UZDIĆI, KUL ĆE VLADATI -- ISKUPIĆE SEBE SLAVNO!

A SADA -- SADA BI DA PROBODEŠ I JAHAČA, A?

PA, AKO JOŠ IMAŠ UMA, ZLI DUŠE... RAZMISLI!

I TEŠKO SVAKOM ČOVEKU ILI ČUDOVIŠTU KOJE BI DA GA ZAUSTAVI U USPONU!

RAZMISLI DOBRO!

GNJILI NAPADAČ SE ZGRČIO I PLJESNUO U BLATO KRAJ NJEGA--ZNAJUĆI DA DALJE NEMA SVRHE, KUL NIJE TRAĆIO VREME NA NJEGA!
1
ČUJTE ME, BRAĆO RATNICI! NEPRIJATELJA NE MOŽEMO IŠTINSKI DA POSEČEMO..
... ALI MOŽEMO BAR DA GA LIŠIMO POKRETA!
OBORIMO GA!
DA, KULE--STVAR SE ODAVNO OBRNULA! OVI SU POSLEDNJI PREOSTALI!
A KADA SU I TI PALI, NEMOĆNO SE GRČEĆI DA USTANU...
GOTOVO JE, BRULE!
DA--BITKA KOJU ĆU DUGO PAMTITI!
ŠTO JE ONDA KULA MUČIO OSEĆAJ DA NIJE SVE ZAVRŠENO, DA IMA TU JOŠ NEŠTO...
EH?... VODA... KLOKOĆE... NEŠTO USTAJE IZ MORA!

KUL JE ZNAO, U TRENUTKU UŽASA, DA BITKA NIJE ZAVRŠENA ...
NI OČIŠĆENJE NIJE BILO POTPUNO, JER JE JOŠ MNOGO ZLA TREBALO UKLONITI OD NJEGOVOG GRADA I NJEGOVE DUŠE--
KRAKEN, KULE--MORSKO ČUDOVIŠTE IZ BAJKE!

--SVA ZLA PROISTEKLA IZ PODMUKLOSTI I ĐAVOLIH ČINI OPAKOG VEŠCA SEKMETA TARNA.
USTANI, VELIKO ČUDOVIŠTE-- I RAZRUŠI GRAD SVOJIM BESOM! USTANI I UČINI ŠTO LEGIJE MRTVIH NISU!
USTANI --I POGUBI KULA!
OVO NIJE BAJKA, PIKTE...
...ŽIVOT JE UVEK STVARNOST!

PEVAČ SE ODJEDNOM NAŠAO U STISKU STRAŠNOG PIPKA...
KULE! POMOZI, KULE!
N-NEMAM D-DAHA-- DROBI ME...
SNAGOM SVOJIH GVOZDENIH MIŠIĆA KUL JE PRESEKAO NAKAZNI PIPAK...
...ALI JE JOŠ OSEĆAO DA STVAR NIJE REŠENA...
POLAKO, PEVAČU-- IZVADIĆU TE...
„ŽIVOT... USTAJE IZ OGLEDALA MORA...! ZAPLJUSKUJE ZEMLJU..."
ŠTA REČE, KULE?
VEŠTAC-- NJEGOVE MI REČI DOŠLE U SEĆANJE...
NOĆNIM STRAVAMA I LUDILIMA NEMA KRAJA DOK SE NE SRETNEM SA SEKMETOM TARNOM...
...I PROSPEM NJEGOVU CRNU KRV!
UGLEDAVŠI KULA, ČAROBNJAK SE POVUKAO U SENKU SVOG ZAMKA NA VRHU STENE...
...KAO ŠTO ZMIJA NAGONSKI BEŽI U RUPU.

VRATA JE RAZNEO SAMO JEDNIM SNAŽNIM UDARCEM--
SEKMETE TARNE!

--I ONDA ULETEO U ZAMRAČEN HOL MRAČNIH OGLEDALA...
DOBRODOŠAO OPET, DOBRI KRALJU.
GOTOVO JE, PAKLENIČE!
DOŠAO SAM DA SEBE OČISTIM OD TEBE!

NEĆEŠ MOĆI, DOBRI KRALJU. ISTINA, NISAM USPEO DA POVRATIM GRAD--NE ZNAM KAKO TO--ALI JOŠ IMAM ČIME DA SPASEM SEBE...
...I UNIŠTIM TEBE!

NISI USPEO JER NE ZNAŠ SNAGU VOLJE POŠTENIH LJUDI--I NJIHOVE ODANOSTI! BRULU HVALA ŠTO JE RAZNEO TVOJU ĐAVOLIJU, ALI OVDE I SADA ĆU NA TEBE SAM!
DA VIDIM TVOJE PROKLETO ORUŽJE--DA UNIŠTIM I TEBE I NJEGA!

DA, DOBRI KRALJU, EVO! POKAZAĆU TI JEDINOG NEPRIJATELJA KOJI MOŽE DA POBEDI TVOJU VATRU I SNAGU...
...TEBE!

ČUDOVIŠTE JE ISKOČILO IZ OGLEDALA, U MNOŠTVO MALIH GRUBIH SLIKA...
ZNAČI, SAMO JE VEZA IZMEĐU OGLEDALA BILA UNIŠTENA. --DOK NAKAZA ŽIVI!

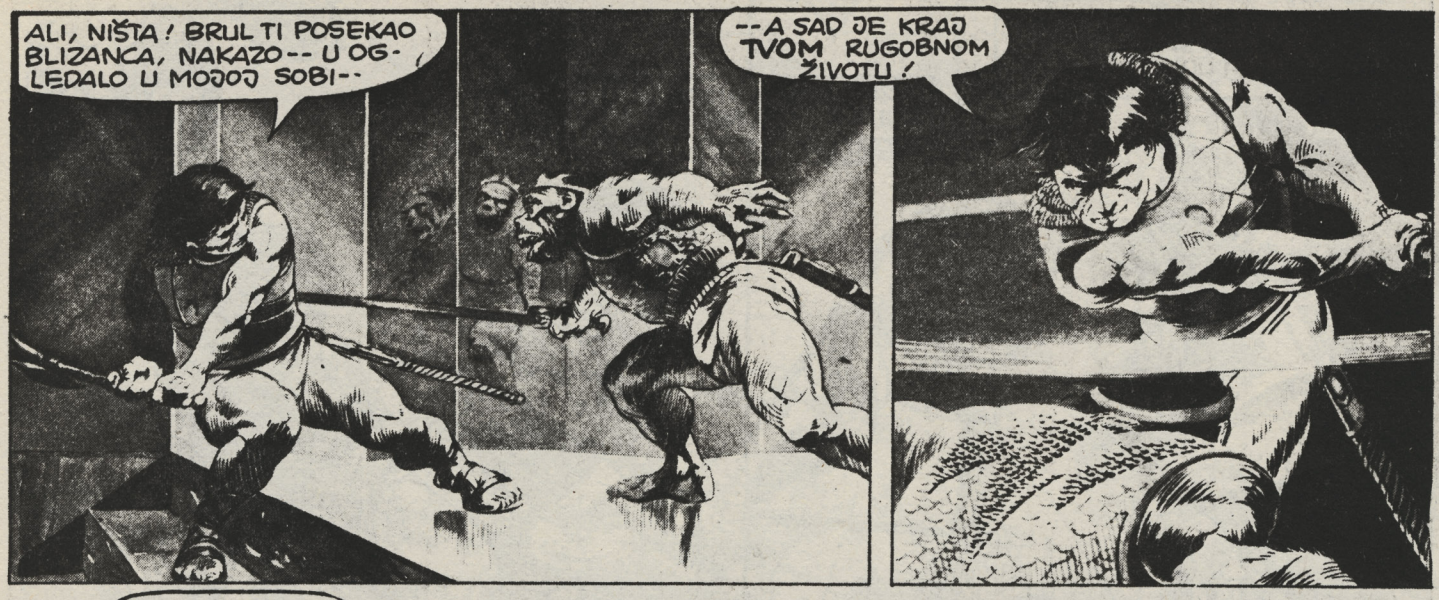
ALI, NIŠTA! BRUL TI POSEKAO BLIZANCA, NAKAZO-- U OGLEDALO U MOJOJ SOBI--
--A SAD JE KRAJ TVOM RUGOBNOM ŽIVOTU!

NE GOVORI DA NEMA BLIZANCA, DOBRI KRALJU.
...JER ON JE TVOJE OGLEDALO!
NE, ĐAVOLE! ON JE SAMO MOJE ZLO, NELJUDSKA STRANA-- VIŠE ZVER NEGO ČOVEK...

...NAKAZNI SPOJ NIŠKIH NAGONA SVAKOG ČOVEKA! A KAO TAKAV, SIROMAŠAN JE DA PREŽIVI...
...JER JA SAM VEĆ POBEDIO OVE NOĆI!

U SVOJOJ DUŠI, USTAO SAM IZNAD SVOJE MRAČNE STRANE--! POBEDIO PRAVOG NEPRIJATELJA UNUTRA-- JOŠ SAMO DA POSEČEM OVOG VIDLJIVOG!
MOŽDA...

„GLE--NA BALKONU! KRALJ --PROTIV NEKE ZVERI U LJUDSKOJ PRILICI!"
„DA--A NA NAKAZI I KULOVA KRUNA!"
ZNAČI, ISTINA--BILA DVA KULA--I PRAVI SE KUL SADA BORI SA VEŠCEVIM ZLIM STVOROM!
DA, ALI IAKO JE PRAVI KUL POVRATIO SVEST... MALO MU TO VREDI PROTIV NAKAZE!
ZBILJA, PROTIVNIK JE BIO I DIVALJ I OKRUTAN...
MOŽDA JE JEDINI PUT DO POBEDE „MIR" SA MRAČNOM STRANOM, SPOJ SA ŽIVOTINJOM U SEBI... ALI SA ČISTOM I PLEMENITOM ZVERI SVOG TOTEMA...
OPSEDNUT TOM MIŠLJU, I SA SNAGOM TIGRA U SVAKOM MIŠIĆU--KUL JE KRENUO DA UBIJE!

SKORO...
...DA JE...
...ZAREŽAO.
A SADA JE, DOK JE NEMAN JOŠ BESNELA DOLE U LUCI--
--ON ČELIČIO SEBE KAO ČOVEKA...
...ZA KONAČNI UDARAC.
N-NE! NEMOGUĆE-- POBEDIO SI SEBE! NEMA ČOVEKA KOJI TO MOŽE!
DO SADA, SEKMETE TARNE, NISI ZNAO NIKOG POPUT KULA SA ATLANTIDE--KULA, KRALJA VALUZIJE!
A ČUJ! OVO, VRAŽE--
--UŽAS JE BILO TEBE POZNAVATI!
VELIKA SEKIRA JE POLETELA, KAO DA I SAMA IMA DUŠU I U NJOJ OSVETU...

...I LJUDSKA GLAVA SEKMETA TARNA JE ODVALJENA OD NJEGOVOG TELA...

...DA BI UDARILA O POD U SVOM, ODVRATNOM VIDU...

...DOK JE RATNA SEKIRA LETELA, KRŠEĆI JEDNO OGLEDALO ZA DRUGIM U SVOM BESU...
...DROBEĆI ODRAZE VLASTITOG GNEVNOG LETA...

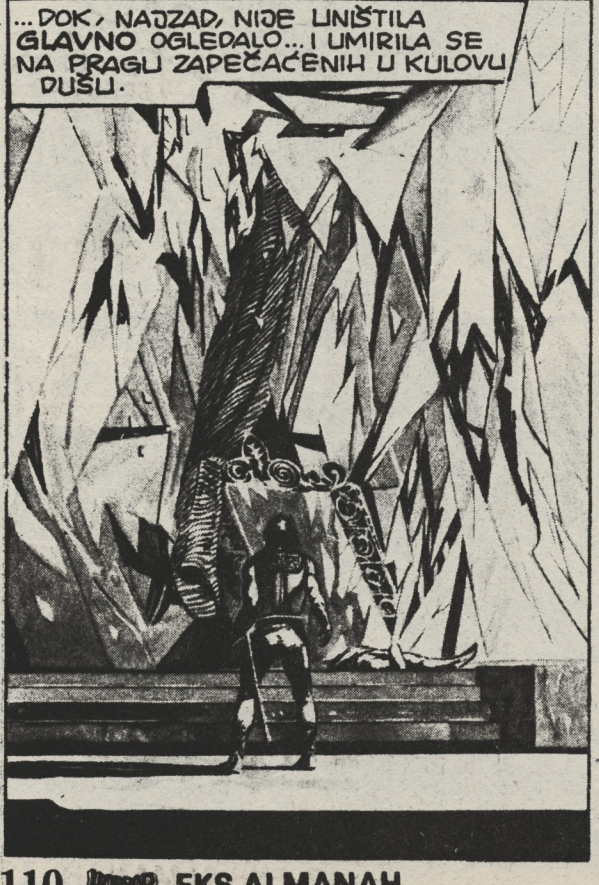
...DOK, NAJZAD, NIJE UNIŠTILA GLAVNO OGLEDALO... I UMIRILA SE NA PRAGU ZAPEČAĆENIH U KULOVU DUŠU.

NAPOLJU, SVE JE POSTALO MAGLOVITO, NESTVARNO; VAZDUH GUST I TVRD; VODA LOMNA I OŠTRA...
...MORE JE KOVITLALO SVOJE KRHOTINE, SEKUĆI KREKENA NA HILJADE KONČIĆA...

TRAJALO JE TO SAMO TREN, A ONDA JE SVET OPET BIO STVARAN, BEZ ČUDOVIŠTA...

...KOJE JE POPUT ISEČENOG KOŠMARA PLUTALO U MORU MIRNOM KAO OGLEDALO.

NEKO VREME SU SE BORILI DA POVRATE DAH... A ONDA JE KULOV SAVETNIK, TU, DOŠAO DO GLASA...

GO-GOTOVO.

A KRALJ SE POJAVIO IZ TARNOVE JAZBINE--ŽIV!

PRAVI KUL JE PRED VAMA. KAO I VI, NE VOLIM GOVORE, ZATO ĆU KRATKO...

NAUČIO SAM DA JE DOSADA SLABOST KOJA VREBA DUŠU. --LAŽNO STANJE UMA KOJE MISAO PREPUŠTA ZLU. ALI DOSADA NAM SADA NIJE PROBLEM...

GRAD ČUDESA JE PROPAO. DELOVI SU SADA U PLAMENU ILI PORUŠENI. MNOGO TREBA DA SE RADI, MNOGO DA SE GRADI... A ONDA ĆEMO DALJE, DA ZIDAMO NOVA ČUDESA.

SLEDITE ME, A JA OBEĆAVAM... NIKADA SE VIŠE NEĆEMO ZAPARLOŽITI.

A SADA PITANJE NAJVEĆEM BUNDŽIJI... IMAMO LI JOŠ SPORA?

RIDONDOV JASAN I ZVONAK GLAS JE PRENEO ODUŠEVLJENI POVIK...

NE! BEZ KRALJA POPUT TEBE, NE BI BILO MOJIH PESAMA! ZATO--

DA NAM ŽIVI KRALJ!

NEKA ŽIVI KUL! ŽIVEO KRALJ!!

ZNAČI, SREĐENO JE. IDEMO, BRULE!

RED JE DA PROSLAVIMO.

KRAJ.

Vanredno izdanje EKS ALMANAHA, jul '87. Izdaje NIRO DEČJE NOVINE 32300 Gornji Milanovac, Tihomira Matijevića 4. Direktor MIROSLAV PETROVIĆ. Glavni urednik SREĆKO JOVANOVIĆ. V. d. glavnog i odgovornog urednika stripovanih izdanja SLOBODAN LUKIĆ. Redakcija NADA MILJKOVIĆ, SLOBODAN LUKIĆ, SLAVIŠA ĆIROVIĆ, MIKI RADIĆ, NIKOLA MASLOVARA, DRAGAN ĐUKIĆ, MOMČILO RAJIN. Urednik SLAVIŠA ĆIROVIĆ. Grafičko uređenje MIKI RADIĆ. Telefoni: centrala 032/713-967, 712-246, 712-247, 712-248, prodaja 714-250, redakcija 714-970, 714-971, 714-972, 714-973. Telex: 13731. Broj žiro računa kod SDK u Gornjem Milanovcu 61320-603-1263. Devizni račun kod Beobanke u Beogradu 60811-620-16-101-257300-03292. Cena 800 dinara. Štampa GRO „PROSVETA", Vojvode Gojka 14, 18000 Niš.

MANDRAK – 2.500 dinara

POPAJ – 2.500 dinara

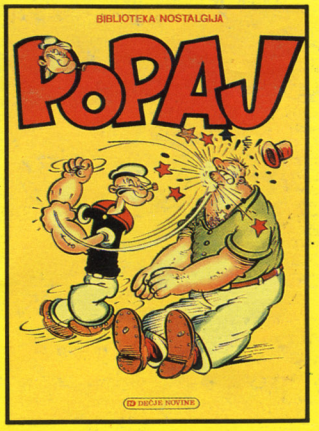

CISKO KID – 3.500 dinara

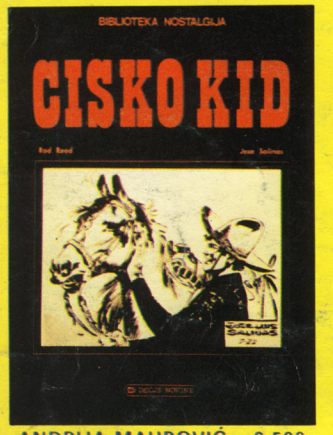

ANDRIJA MAUROVIĆ – 2.500 dinara
tom 2 (u boji)

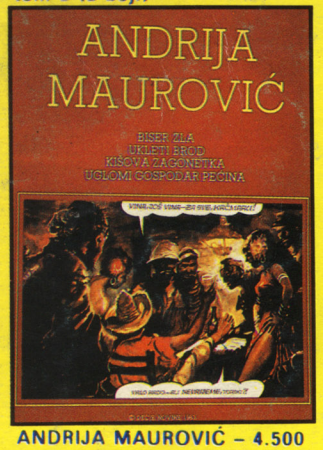

ANDRIJA MAUROVIĆ – 4.500 dinara
tom 3 (crno-belo)

PRVI PUT NA JUGOSLOVENSKOM TRŽIŠTU

Ono što ste uvek želeli

STRIP ALBUMI

u tvrdom povezu i luksuznoj opremi

- Pokloniti sebi STRIP ALBUME
- Obradujte svoje dete STRIP ALBUMIMA
- Obezbedite svojim unucima STRIP ALBUME

STRIP ALBUMI ZA SVE GENERACIJE!

NIRO DEČJE NOVINE
Redakcija STRIPA
32300 Gornji Milanovac

NARUDŽBENICA

1. Mandrak	– kom.
2. Popaj	– kom.
3. Cisko Kid	– kom.
4. Bluberi	– kom.
5. Gaston	– kom.
6. Spirou	– kom.
7. Andrija Maurović tom 2	– kom.
8. Andrija Maurović tom 3	– kom.

Ime i prezime _____

Ulica i broj _____

Broj pošte i mesto _____

Obavezujem se da ću odgovarajući iznos (zajedno sa poštarinom) platiti poštaru prilikom preuzimanja pošiljke.

BLUBERI – 3.500 dinara
(u boji)

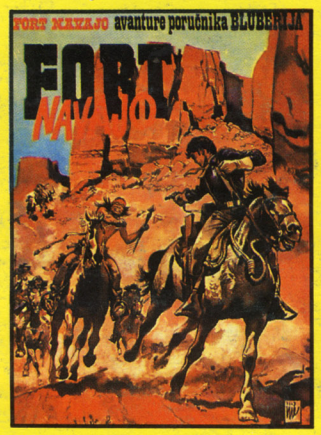

GASTON – 4.000 dinara
(u boji)

SPIROU – 4.000 dinara
(u boji)